申報

第二萬四千九百十一號
發行人 陳景韓
今日本報貳張半
每份售國幣一千二百元（外埠另加郵費）
地址 上海漢口路三〇九號　電話 九三二四八號四線　電報掛號 六〇七八
內政部登記證京警滬字第十一號　中華郵政特准掛號認為新聞紙類

四平戰事再趨激烈
國軍增援部隊疾進
孫立人將軍飛長春坐鎮

〔本報瀋陽廿二日電〕四平之戰稍行沉寂後，廿一日夜突又轉趨慘烈，共軍以七師兵力圍攻國軍核心陣地，鐵東區域有砲戰，天橋及車站被共軍砲火轟成一片瓦礫。

〔本報瀋陽廿二日電〕今夜共軍有攻擊該區趨勢，該區彈械充足，國軍更可固守，陳明仁致電此間當局稱：廿一日夜至廿二日晨，四平戰事，達於最高潮，實為東北空前之一大決戰。

〔中央社長春廿二日電〕國軍確已控制長春、四平間主要孔道之公主嶺地區，國軍主力渡過新開河後，已進迫公主嶺郊區，當即展開搜索，其左右兩翼勁旅，現已攻取公主嶺東西兩側據點，惟國軍完全克復公主嶺之說，尚未獲得證實，該路四平市區共軍，現已逐漸感受南北兩路國軍主力部隊夾擊之危機，一部已開始北調，阻止國軍南下。

〔本報長春廿二日電〕四平守軍屹立不動，瀋北、長南馳援兵團在疾進途中，長南挺進兵團已越大黑林子及景家台，進迫公主嶺，瀋北之清水河兩面，援軍即可抵四平近郊。四平戰況廿一兩日沉寂，廿一日晚八時至十二時，共軍向城內發砲六千餘發，顯示共軍傷亡慘重。

〔本報長春廿二日電〕公主嶺集結共軍為數甚衆，企圖阻擋南進國軍，此部共軍係由四平負創回竄，欲頑抵國軍之強大兵團，無異螳臂擋車。又吉長路以南地區共軍曹里懷部萬五千人，集中伊通，企圖不明。

〔本報瀋陽廿二日電〕孫立人廿二日下午五時由瀋再飛長春坐鎮，鄭洞國於下午三時乘鐵鷹督師。行轅副參謀長董彥平，廿一日晚飛抵平，聞主要任務與北平某軍事首長會晤，代表熊主任商討某項要公，可能即返瀋。

〔中央社長春廿二日電〕孫立人將軍偕參謀長陳良驥廿二日下午五時半專機自瀋飛抵長，此為孫氏五月十九日長春被圍後之第三次來長，孫氏專機過四平時，曾在上空盤旋數週，會見四平道西一帶有濃烟十餘處。

〔本報瀋陽廿二日電〕此間省市民意機關，先後電中央，請政府注重東北之保衛。又一般人士謂：政府應先求東北安定，方始能談及山東戰局，東北問題更大，東北工礦之重要性更為他地所無，鄒作華由平返瀋，表示將聯合行轅政經兩委會及各省主席籲請中央確實保衛東北。鐵西區域國軍陣地及據點，發生向所未有之惡鬥，國軍再放棄大部陣地，移往鐵東區，廿二日晝間戰事未稍緩和，空軍日夜飛往助戰。共軍再拚全力猛攻四平，恐因可能為輕視國軍長春，開原南北兩路趨向四平之兵力，亦可能希冀於兩路國軍到達前，奪下四平，再行反向迎擊。

主席召見上官 垂詢冀省戰局
孫連仲稱津防務鞏固

〔本報南京廿二日電〕蔣主席廿二日晨九時在官邸召見保定綏署副主任上官雲相，對冀省戰局有所垂詢，並作指示。在此以前，陳總長亦曾於七時召見，上官氏係廿一日來京，在京除謁蔣主席，陳總長請示外，並曾參加軍事會報，茲已公畢，廿二日上午十一時半搭專機飛返防次。

〔中央社天津廿二日電〕孫主任連仲告津市各界代表稱：津市防務鞏固，共軍前來騷擾之企圖已告失敗，目前津浦北段正面之共軍，顯有向大城，任邱之趨勢，國軍正搜尋其主力，予以殲滅。津市各界連日購置大批毛巾、布鞋、慰勞國軍，廿二日晨復由各代表時子周、許惠東、王任遠、孔莫川、陳亦侯等復分謁在津各軍事長官，致慰勞之忱。

〔本報北平廿二日電〕官方稱：冀省各鐵路線戰事，國軍即有與擴展，聶榮臻部流竄冀省，數經慘敗，多為新補民兵，戰力極低，一部連日由津浦線向窪東中。保定外圍極堪注目，判斷行動，徒犯保垣再度破壞平保交通，刻平津保唐石各大據點，國軍防務堅強，共軍竄擾頗難得逞。

〔本報保定廿二日電〕津浦北段國軍，已越過靜海南下，掃蕩城河北岸，共軍一團昨為國軍殲滅，唐官屯，陳官屯間兩軍戰事仍激烈進行中。津外圍共軍竄擾津市企圖已被擊破，國軍正分路反擊掃蕩。

〔本報北平廿二日電〕國軍加強交通線警戒後，破壞情形漸減，各路車廿二日皆開出，昨晚在北寧線碑家店，當柴間小有破壞，茶淀附近一度戰鬥。

蔣經國在平

〔本報北平廿一日電〕蔣經國昨抵此後，即下榻西苑青年軍二〇八師司令部，廿一日晨十時向全師官兵訓話，聞蔣氏將在平小留，然後赴京。

國軍在魯 大舉掃蕩

〔本報徐州廿二日電〕沂蒙山區國軍右翼兵團，廿一日午向沂水地區大舉掃蕩，廿二日晨在河陽鎮北之界湖殲共軍一個營，竄據山區之共軍十個縱隊，經國軍節節圍殲，刻其實力僅餘六個縱隊，因受國軍壓迫，已向山區東麓之東里店，黃山舖一帶回竄，魯西南金鄉，魚台，單縣，城武地區之綏靖工作，即可全部完成。

。廿一日上午十時，國軍在金鄉西五十里之大田集，將共軍千餘包圍，殲百餘，獲槍百餘枝，殘餘共軍竄城武東南地區，廿二日已被國軍捕捉，正聚殲中。又國軍廿一日在單縣東南終興集搜獲共軍地下工作人員廿八人。

〔本報兗州廿二日電〕魯共主力仍竄據沂水，坦埠，東里店，悅莊至博山間地區，國軍對此於調整部署後，已完成弧形包圍態勢，一般判斷，在濟紗幔起前，魯境戰事當可獲得決定性的新發展。

〔本報蚌埠廿二日電〕竄擾靈璧北鄉之共軍千餘，連日經睢寧，泗縣國軍兜剿，向睢河南北岸及漁溝大路等處流竄，所過搜集軍船，搶刼糧物，小麥不及運走，均傾河中。

圖（上）為外蒙軍軍帽，（下）外蒙青年就讀情形，課室中懸有史達林像（中央社）

孫科論時局癥結
東北已為國際問題重心
為世界和平美應有表示

〔本報南京廿二日電〕孫科副主席繼對美國合衆社遠東副經理范麥利發表談話後，廿二日晨復接見記者，就時局問題有所論列。據此間新民晚報載，孫氏曾對記者稱：「因聯合國機構之無能，等於流產，使原子能之管制問題，無法解決。第三次世界大戰已不易避免。本人前日對合衆社記者發表之談話，即在喚起英美之注意。中國之東北，現已成為國際問題，中共在東北之活動，完全受蘇聯支持。蘇聯顯然違反中蘇友好條約，該條約上訂明蘇聯應協助國民政府接收東北，而蘇聯卻容許中共軍隊前往，不許國軍登陸。大連雖為自由港，然屬中國之商港，中國軍隊自海道前往，蘇聯予以阻撓，乃擬改道營口登陸，而蘇聯忽在國軍欲登陸之前夕，自營口撤退，交與中共，致不得已始改由葫蘆島登陸。又如外蒙問題，阿爾泰區為中國領土，外蒙軍隊如無蘇聯支持，亦何能入侵。

大連未能接收 蘇聯應負責任

故國軍之不能接收大連，反讓共軍先行入據，均係於蘇軍之佔領期間內，其責任應由蘇聯負之。大連是我國的領土，我們為何不能在大連登陸，這是根據什麼條約？蘇聯已違反中蘇條約，亦等於否認大連之領土主權屬於中國。蘇聯支持中共，韓共，外蒙為人人皆知之事實，因此東北已成為國際問題之所在地。中國軍隊至今不能完全接收東北，除中共負直接責任以外，蘇聯應負間接責任。中國若失東北，即對美國為威脅，對世界和平亦為威脅，美國應有所表示。

美如漠視大局 我將考慮態度

記者詢以如美國反應冷淡則如何？孫氏答稱，美國反應冷淡，即等於對中國放棄，是在中國之外國勢力惟有蘇聯，則政府將重新考慮態度，孫氏復稱，國共談判失效之癥結，並非內政問題，完全在美蘇之不調協，即蘇聯不放心。當初馬歇爾特使來調停時，原請蘇聯參加幫忙，如蘇聯參加，則中共不致有所懷疑，但蘇聯拒絕由美方獨出面，以致失敗。記者詢以如因中國而掀起第三次戰爭，則中國之命運將如何？

我處兩大之間 無力緩和局面

孫氏答稱：我國處境如磨心，處在兩大之間，自己已無力量緩和此緊張之局面。孫氏末稱，目前已無和談可言，政府必須打垮共黨，否則即是共黨推翻國民政府。對東北局勢，孫氏稱，係縮短戰線，堅守據點。據軍事人員估計，國軍仍有力量堅守。

就接收旅大事 我應向蘇抗議

孫副主席於廿二日下午接見本報記者時亦強調我蘇關係問題，謂我政府就旅大接收事，根據法律應向蘇提出抗議。孫氏說明蘇違反中蘇友好條約阻撓國軍接收旅大之事實。記者詢以吾人是否可公佈其違反條約阻礙接收之事實？孫氏稱：「此種事實衆所周知，外部可能已向蘇提出抗議，惟余尚無所悉，故主張即向蘇提出抗議」。記者再詢美政府對我東北問題態度如何？孫氏稱，美政府現正注視歐陸諸國問題。孫氏繼答覆關於和平方案之問題。記者詢以外間盛傳政府頃正檢討時局，有下討伐令之說，是否可告其詳？如欲和平，將採何種方式以求？孫氏稱：「政府對時局之決策，尚未決定。余不能有所舉告」。至於和平之希望，人人皆有，然在去歲十一月與共黨進行和談中，政府下令停戰時，周恩來突發牢騷，認為停戰不應僅片面的。實則政府是時決心謀取和平，與共黨商之久矣，不料政府宣佈停戰，而共黨首先反對此事，即今日在京之民盟章伯鈞，羅隆基等，均曾親見，故吾人希望和平而和平不可得。關於東北戰事，因東北共軍以韓共參加作戰，以蘇聯為支持，兵力給養較我為優。吾人正放棄不必要地區，縮短戰線，以集中兵力堅守據點。吾人非無把握打退共黨，反之在若干時期後，必可獲得勝利。

魯慰勞分團 在徐州勞軍
各地響應端節勞軍

〔中央社徐州廿一日電〕中央軍事慰勞團慰勞分團，廿一日晨九時同訪顧總司令於徐州司令部。孔令燦團長會向顧總司令致爾短慰勞團，說明中央黨政前方軍民至意，旋與顧總司令之高級幕僚商討慰勞行程，當經決定：為求此次慰勞意義之平均普遍，以團為慰勞單位，慰勞金十一億一千萬元之分配，不論部隊醫院，均按人數為標準，交請顧總司令贈發，並為適合慰勞時間一個月之規定，以半個月慰勞蘇皖及魯南部隊，另半個月慰勞膠濟部隊。該團廿二日晨參加徐州各界在國民會場之端節勞軍大會後，於廿三日晨分兩組開始其前半個月之慰勞行程。

〔中央社張垣廿二日電〕張垣各界發起端陽節一億元勞軍運動，慰勞軍區為東至南口，西至大同，慰勞品多為豬肉。

〔中央社蘭州廿一日電〕甘各界慰勞團，廿一日晨九時向行轅副主任陶峙岳，郭寄嶠兩將軍獻旗後，即由蘭出發，定端節至平涼行勞軍大會，蘭市新聞界組織之隴東收復區訪問團，並與該團同車出發。

〔本報北平廿一日電〕中央軍事慰勞團今十時舉行團務會議，由鹿鍾麟主持，中午應孫連仲，陳繼承宴，午後三時全體拜會李宗仁，定明下午邀請平市各機關舉行座談會，不日將舉行獻旗，並分赴各地慰問將士及負傷官兵。

〔本報漢口廿二日電〕三鎮人士頃發起端節勞軍運動，由武陽，漢，三商會籌款三千三百萬元，定明日慰勞此間榮軍及新征壯丁。

中央紀念週
主席將作重要演說

〔本報南京廿二日電〕蔣主席廿三日將親自主持中央黨部總理紀念週，聞擬即席就時局發表重要演說。

高雄軍械庫爆炸
起因為庫內廚房失火迄晚未熄
波及要塞司令部軍火庫

〔中央社高雄廿二日電〕高雄市西子灣供應局十九軍械庫第二分庫，廿日下午發生爆炸，聲震全市，火光燭天。記者立即冒險至出事地點採訪，目擊彈片橫飛，四周樹木盡爲摧折。記者冒險蛇行，逼近至僅距十米處悄邊，見倉庫附近房屋，悉成平地，要塞司令部軍械庫亦被波及。據悉，火原因，係廿日下午二時廿分第二分庫廚房不慎起火，迨消防隊趕至，因無消防自來水設備，無法撲滅。出事後，即由要塞司令部派兵於週圍數里內嚴密戒備，斷絕交通，據云損失甚重。該分庫官兵四人受重傷，要塞司令部軍械主任胡健軍傷，恐有生命之虞，軍械員傷一人，士兵死六人，輕傷者甚衆，截至下午九時，隆隆之聲，猶在繼續。

程天放在美演說
斥中共破壞經濟

〔中央社舊金山廿一日電〕我前駐德大使國民黨中委程天放氏，頃在此間共和俱樂部中演說時稱：今日中國之情況，令人焦慮，乃共黨有系統破壞之故。程氏嚴責共產黨處心積慮，欲招致國內之經濟崩潰，並指出共黨於戰爭期間曾以對日作戰為藉口，而接受國民政府之武器，其後則私藏不用，反以之對待中央政府。程氏謂：世界各地共黨作風一致，中共亦不例外，中共黨綱內即已規定中共黨員必須遵從共產國際所有之決議。程氏並提示聽衆，如中國果陷經濟崩潰，則中國將完全解體，並無任何中央政權，否則即將由共黨藉外助而使全中國建立蘇維埃政府。程氏並謂，分裂之中國，將永為世界之糾紛所在，而一共黨主政之中國，亦將為和平之莫大威脅。程氏宣稱：中國需要美國之經濟及財政援助。程氏並告舊金山人士，中國之經濟恢復及遏止中共之勢力，對美國人士之利益，實與希土兩國相等。

起草憲法說明書 在了解立憲精神
孫副主席對記者談話

〔本報南京廿二日電〕憲法說明書起草委員會，正由雷震負責整理資料，準備起草說明書。據孫科語記者稱，該委員會乃臨時機構而非常設者，其工作範圍即在撰寫憲法起草之原則與國大修改之經過及其精神，與解釋憲法職權不相衝突。美國憲法已有一百六十年歷史，但吾人仍可藉其說明書而研究美憲法之精神。由此可知說明書之作用。

傅作義抵綏避壽
並慰問傷兵祭陣亡將士

〔本報歸綏廿二日電〕傅作義於廿日夜專車離張，偕夫人及機要人員返綏。廿一日晚召見守軍師長韓步洲及專員孟祥祉，有所垂詢。廿一日午十一時安抵歸綏，逕赴官邸休息，正午出席各界歡宴，下午召見黨政軍團高級首長，廿二日晨閱兵，並慰問傷兵，致祭陣亡將士，綏西伊盟之行尚未決定。據悉：傅此次返綏，純係避壽，端節為渠之生辰，平津及張垣各界準備慶祝，故返綏與此間軍民團聚。

〔本報張家口廿一日電〕傅作義返歸綏，係解決綏蒙軍要問題，及參加其創辦之奮鬥中學農曆五月五日校慶。

〔中央社歸綏廿二日電〕傅作義廿一日抵綏，當晚召見蒙旗人士巴文峻，經天祿，胡鳳山，四子部落旗扎薩克那穆克珠爾，察王旗協理奇全福，烏審旗護理扎薩克奇玉山及中公旗保安司令雄諾多人，對綏境蒙旗軍政有所指示。

中共作亂直是外患
望國人共挽危機
中央委員鄒魯發表談話

〔中央社南京廿二日電〕鄒委員魯，以近來外間不少停止內戰之言論，特於廿二日發表談話如下：「政府於抗戰結束時，即盡最大努力，謀以政治求國內和平統一，無奈中共別具心肺，利用和談，掩護進犯，及政府依政協決議召開國大，中共自應參加，於大會上折衝制憲，以奠國家之長治久安，反不承認國大及制定憲法，近更披猖無忌，跡其所為，並非內戰，直是外患，如近日東北中共反攻，有韓籍共黨軍隊及大批日俘參加作戰，而中共優良軍火，均為前日本軍隊之配備，試問從何而來。又如新疆北塔山事件，外蒙軍隊侵入，又有異機掩護前進，與中共軍事，遙相呼應，由此言之，目前中共軍事，明明擺着內奸為有計劃供外患之前驅，所以一面用軍事來為虎作倀，一面鼓動國內罷工，罷課風潮，以及內戰為口號，企圖裏應外合，滅亡國家，使中華民族淪於萬劫不復。在日人發動七七事變時，國人一致奮起抗戰，因旗幟分明，故能萬衆一心，卒獲勝利，今中共為外患先驅，致外患目標不明，而又以內戰為掩護，此種漢奸行動，僅少數甘心為虎作倀者所為，深望全國人士明瞭目前情形不是內亂，而是內奸勾結之外患，勿為其甘言所欺，一心一德，共同起來，以挽危機。」

安邊之道應有決策
胡耐安教授談新疆事件

〔中央社本市訊〕記者昨訪晤邊疆民族問題專家（國立邊疆學院教授）胡耐安氏，叩詢對於此次新疆事件之觀感。胡氏略稱：

「無庸諱言，我們國內各部族間，是有其『民族問題』的，同時也有其『民族的隔離』的。依據人類文化演進的程式，所謂古老國家與民族的落後，所謂新興國家與民族的強大，都是由『雜』和『異』中抉擇融化，奮英萃華所致。中國國內有其『民族問題』，歷史上任何一個時代各部族從未實現過完全『融合無間』的理想境域，其實不獨中國，任何國家都要它是兩個以上民族所組成的國家，都不免有其『民族間之距離的問題』，祗是在有不有一個對策。

中山先生在民族主義講詞裏，已提供中國之民族政策的綱領，年來我政府也時有其闡揚與發揮，但惜乎都未能全盤適切的去實際運用，尤其祗是一種『東邊水來用土擋西邊火燃用水澆』之臨急抱佛脚的應付，而且祗著重在強大的幾個部族，縱然畀予各族人士以國府委員，省府主席，以至於各式各樣的權位官職，仍然還不過抄襲往古的綏邊羈縻方策之一『寵賜之』『臣服之』而已。須知，這絕不是根治病源的民族政策。今日之中華民國，已無復當年一姓帝權之某某代的景貌，齊士同民，各部族之於政府，該得有一個『共存共榮』的『國家至上』觀念。各部族之於各部族間，不拘其數目的多少，不拘其文化的淺深，得有一個『悉皆胞與』的『民族至上』意識。今日之中國，實需要這樣涵義的一個民族政策。外蒙的事件固然是有『外蒙』的背景，其實更應劍及屨及來一個『內疆』的救治。放眼看中國，東南西北所謂邊疆要區，無在而不有一個民族問題，比方說西南某些部族的高度自治，以至於去年西南某些部族的爭國大代表，各部族名額，又何嘗不應顯示着我們確實需要一個正確的民族政策呢？」

〔中央社蘇州廿二日電〕吳縣參議會，聯合農工商會，特電呈蔣主席，為外蒙軍隊濫出無名之師，輕啓邊釁，表示為維護我領土完整，願為政府後盾。

蒙藏等族國代 名額分配決定

〔中央社南京廿二日電〕立法院廿一日通過國大代表名額分配表中，蒙古選出之代表，西藏選出之代表，各民族在邊疆地區選出之代表，內地生活習慣特殊國民選出之代表，等表，茲誌如下：

㊀蒙古選出之代表：哲里木盟，卓索圖盟，昭烏達盟，錫林郭勒盟，烏蘭察布盟，伊克昭盟，青海左翼盟，青海右翼盟，巴圖塞特奇勒圖中路盟，烏拉思索珠克圖西路盟，青塞特奇勒圖盟，共十一盟，每盟應出代表四人（每兩盟選出之代表，八人中應有婦女代表一人，地區之劃分，由蒙藏委會分配）。伊克明安旗，歸化土默特旗，阿拉善霍碩特旗，額濟納舊土爾扈特旗，上共四旗，每旗代表一人，呼倫貝爾部四人，察哈爾八旗羣四人，呼倫貝爾部及察哈爾八旗羣選出之代表八人中，應有婦女代表一人，綏東四旗一人，總計五十七人，內婦女代表共計六人。

㊁西藏選出之代表：西藏地方十四人（內中應有婦女代表一人），暫時旅居內地西藏人民十一人（內中應有婦女代表一人），省區藏民十五人（在西康選出者六名，其中應有婦女代表一人，在青海選出者四名，其中應有婦女代表一人，在四川選出者一人，在甘肅選出者三名，在雲南選出者一人），總計四十人（內婦女代表共四人）。

㊂各民族在邊疆地區選出之代表：雲南四人（內應有婦女代表一人），貴州三人，西康四人，四川二人，廣西二人，湖南二人。總計十一人，（內婦女代表一人）。

㊃僑民選出之代表。

㊄內地生活習慣特殊國民選出之代表，各省市共十八人（內中應有婦女代表一人）。

南京路 新雅粵菜館
天氣漸熱 飲食宜慎 本館菜點 特別衛生
電話九〇〇八〇

蓋世英雄
10mg片　25mg針
發康藥廠　藥房均售
環龍路317號
電話74124號

梅林牧場 牛奶部
TEL.72166
二磅 $8.000
一磅 $4.500
半磅 $2.500
請飲 梅林消毒牛奶
冷飲最好：熱飲亦妙
豫繳奶款全月九折優待
林森西路六七八號

光華染織廠股份有限公司敬告客戶啓事
本廠出品「龍船牌」府綢絨布線襪絲光線等係由本廠自織自漂自染及自行整理質料精良風行各埠早著聲譽茲已源源應市務祈惠予賜顧毋任歡迎又本廠除製供自銷外兼爲代客服務諸凡「絲光線」之煮煉各種布疋之「軋光」及「拉絨」等如荷委辦無不竭誠服務以副盛意
總管理處 貴州路七七弄逢吉里 電話九八〇九二·三號

莊愛梅接受童楚江君提出協議離婚啓事
[illegible]
莊愛梅啓

松江典業銀行為增資事召開股東臨時會公告
茲訂於七月二日下午二時在上海漢口路六三六號上海分行內舉行股東臨時會討論增資等重要事宜除專函通知各股東外特此公告
董事會啓

胡西園謝啓
昨爲長男鼎煒與沈姣妘女士訂婚仰蒙高軒光臨重荷隆儀寵賜雲情厚誼不勝榮幸祗以招待簡疏實深歉仄謹佈謝忱諸希亮詧

小日報為孔令侃投資謠傳鄭重聲明
日昨同業鐵報刊登孔令侃投資小日報一則，聞之不勝詫異，查本報復刊以來，適值國事蜩螗，民生凋敝，正竭全力與一切魑魅惡魔相搏鬥，以求達到為民喉舌之目的，雖感艱難支持，終覺勇氣百倍，至若豪門權富，向不逢迎，投資一節，非惟無此打算，抑且絕不歡迎，恐淆聞聽，特此鄭重聲明。

法藏講寺為重建天台赤城山佛舍利塔啓建四十九日佛七道場啓事
本寺承興慈老法師宏願重建天台赤城山釋迦如來舍利寶塔擬於國曆六月廿四日起（農曆五月初六日）啓建佛七道場四十九天至八月十一日（農曆六月廿五日）圓滿並于每晚施放蒙山燄口以期功德普利冥陽凡欲設延生祿位或荐亡蓮位者請早來寺報名每位每座三萬元此款悉充建塔費用（如已助款設位者務望屆期涖寺拈香）唯希善信仕女同來參加共作福德俾塔早日完成是啓

謝啓
昨爲先室鄭夫人設奠之辰辱蒙政府長官社會賢達暨諸親友好高軒涖止喪儀仍或則惠賜厚賻感被存歿或則錫以鴻文光及泉壤感荷鴻誼永銘心版惟是曠鳴謝諸維諒鑒
虞繼恒率子 和祥 和佩 和傑 和仁 舜 謹啓

方劍白律師在滬執行律務並受任張雲康君常年法律顧問通告
事務所 新昌路一三一—五號 電話 三九二〇一
住宅 建國西路三八九號 電話 七三九六六

方劍白律師受任源鑫製釘廠 建昌茶業股份有限公司 中聯企業股份有限公司 常年法律顧問通告
事務所 新昌路一三一—五號 電話 三九二〇一
住宅 建國西路三八九號 電話 七三九六六

大德醫院為實行免費接生不論等級事公告全滬公教人員店員
[illegible]

交大校友主辦 強華高級工業補習夜校暨大學升學指導班招生
工業夜校土木科機械科各級及升學指導班幾何三角大代解幾物理化學英文諸科可選修 報名每晚六時 開學七月一日 鳳陽路即白克路一八六號 簡章函索附郵

聖約翰英文學校暑期晚班招生男女
普通科 會話科 選修科 尺牘 速成班 即日報名 簡章備索

立信高級會計職業補習學校暑期班招生
科別：簿記 會計 銀行 成本 政府審計等科 ▲時間：每日晚間 ▲上課：七月二日 ▲報名處：河南路吉祥里十八號 ▲函授：常年招生

訂婚啓事
茲承 宋振煌 楊世芳兩先生介紹並徵得雙方家長同意於民國卅六年六月八日在滬訂婚特此敬告 諸親友
鄒煥文 萬炳華

美商上海電話公司通告
茲因天雨路上積水以致各區電話均有重大損壞凡用戶電話或將遭受阻礙本公司已派工程修務期儘速修復特此通告
美商上海電話公司 江西路中一三三二號 電話：九四〇九〇

閘北慈善團鳴謝姜能明先生啓事
茲有坐落閘北南星路本團義地一方計五分向係由民國三十四年間由前故主任出租與姜能明君應用現承將所有該地上一切權益捐助本團擴充閘北一段救火會建造會所之用熱忱地方公益深表欽敬特此登報鳴謝

茂昌股份有限公司出售舊黑鐵管通告
（一）數量：一寸半舊黑鐵管一百四十九根約三千四百尺（二）承購人：每尺底價若干限期投標（三）期限：六月二十三日起至六月二十七日前送至黃浦路二二九號本公司並附繳保證金五百萬元（以銀行或錢莊本票為限）（四）定於六月二十八日上午十時三十分在黃浦路二二九號本公司當衆開標

華豐搪瓷股份有限公司召開股東臨時會公告
茲定於本年七月十日（星期五）下午三時假座福州路杏花樓召開股東臨時會報告增資完成經過並討論修改章程及改選董監事等事項各股東如有未辦過戶手續者務希於本月二十五日前持本公司股票來公司辦理過戶手續以便屆時出席除分函外特此公告
董事會啓

敬請各界注意
[illegible]

全國幣制準備整理 飾金買賣問題月內可解決

財部擬定改訂財政收支系統具體辦法

【本報南京廿二日電】政府當局爲徹底統一全國幣制起見，現正準備進行整理工作。據悉：此項工作正由財政金融當局檢討計劃之中，不久即可有所決定。又據有關方面消息：黃金飾金買賣問題，本月內可有所決定。飾金大致可以自由買賣，但限於手工製成品，金條則不得出售。至於製造飾金之黃金，只准以外匯向國外購買，不得在民間收購。

【本報南京廿二日電】財部爲修正財政收支系統，前經改訂爲中央省縣三級制，然施行以來，省級財政常感困難，現爲補救起見，擬具具體辦法，呈請政院核示。該辦法之要點有二：㊀田賦過去中央三成，省二成，縣五成，擬改爲中央放棄，省縣各五成。㊁營業稅本屬縣級收入，擬改爲省級收入，中央田賦附徵公糧則劃歸縣級，以資彌補。在中央方面雖將田賦及附徵公糧二項取消，但因各地田糧機構之裁併，節省一大筆開支，仍可相抵。

【中央社廣州廿二日電】進口貨不准轉口辦法實行後，穗商人紛紛請求改善，以免窒息僑匯及商品流通。省府今特召集粵海關，中行，中信局等有關機關磋商，決定對有關進口貨及僑匯問題，交財廳擬具方案，向中央請示。

潘序倫對記者談 赴日考察團任務

研究兩國相互供求物資

【本報南京二十二日電】赴日商務考察團團長潘序倫，二十二日語記者：本團此次赴日，行政院曾有如下指示：㊀考察日本有何物資可以輸華？㊁考察我國何種物資可以運日？㊂我國所需經濟建設物資中，何者可由日本運來？㊃其他重要貿易事項。本團赴日後，並將與麥帥總部商洽國際匯兌銀行，運輸保障，商業通訊及我商人在日設立代理處等問題。此外，對於日本政府之經濟措施，與日本一般人民之生活情形，咸將在考察之列。記者詢以該團此行是否將以我國對於日本國際貿易所持態度，與盟軍總部有所商洽？潘氏答：日本國際貿易決策權操之遠東委會之手，並早已由該會決定，我國若有意見，亦須於本團考察歸來後，再由政府循外交途徑與遠東委會接洽。本團此次赴日，祇爲根據遠東委會之既定政策，與盟軍總部共商具體實施方案。考察團近會數度開會，草擬考察計劃，三數日內將赴滬，與各方交換意見，六月底七月可成行，在日約有一個月勾留。

遠經會英澳代表 昨舉行酒會招待

【本報訊】聯合國亞洲暨遠東經濟委員會會議英國及澳洲代表團，昨日下午五時半至七時在大西路石廬舉行雞尾酒會，招待本市地方首長及其他各國代表團。又該委員會今晨十時半將繼續開會。

粵省水災急賑 散賑三水等災區

【中央社廣州廿一日電】粵水災急賑會工作開展以後，除全市公教人員捐一日所得急賑外，全市影院及粵戲院，舞場，紛紛義演籌款急賑，成績當甚可觀，今日該會急賑隊已出發三水，南海，增城，携有餅乾一萬四千斤，米數百擔，散振災民，該會並定明午招待各縣旅穗同鄉會負責人，調查各縣實際災情。

港報館及商界 捐款救濟粵災

【路透社香港廿二日電】華僑日報發起徵募救濟廣東水災災民捐款，以星期日全日售報所得，捐作款金，南京藥草公司今日並以港幣三萬元購該報一份，作爲捐款，胡文虎除捐港幣二萬元外，並捐贈醫藥用品，香港兩大中國商店，以全日營業所得港幣七萬元，捐贈東華醫院，治療水災災民。

湘南災情嚴重 十縣餓莩載道

【本報衡陽廿二日電】湘南去年災重，今年衡陽，祁陽，零陵，東安，道縣，茶陵，耒陽，衡山，常寧，郴縣等地，又有災情襲來，情況嚴重，又陷去年餓莩載道現象。救濟分署據報，採取緊急措施，尚未動用工賑物資凍結，一律停發，改辦急賑。聯總農業專家馬伯道，正在衡陽視察湘災區，日內赴祁零視察。

冀五十二縣旱災 小麥收穫僅二成

【本報保定廿二日電】冀省旱災嚴重，已不可挽。據社會處調查報告稱：現省轄收復區五十九縣市，災情最重者爲石門，永年，佔耕地面積百分之九十，災情最輕者爲平津近郊各縣，佔耕地面積百分之七十。又保定附近小麥刻已收割，成不夠種子，全省總收穫量僅二成，全省災民逾千萬餘名，今雖降雨，秋禾均迄未播種，秋收無望，待賑孔亟。

桂調節米摻糠屑

辦理人員與米商串通 激起市民公憤致釀毆

【本報桂林廿二日電】此間調節米配售辦理人員與米商串通，米中摻雜糠屑，每日圖利千餘萬元，激起市民公憤，終致釀成毆

蘇省貧農欠賦 政院准予豁免

【中央社鎭江廿一日電】蘇省府以卅，卅一，卅二，卅三等四個年度各縣民欠賦糧之欠糧花戶，多係貧農，確屬無力繳納，迭經呈請層峯准予一律豁免，不再催征，茲悉：省府已接准糧部轉奉政院指令「准予照辦」，除省府業轉令欠賦各縣遵照。

越施行縱火政策

堤岸華僑碾米廠停業 將影響遠東糧食供應

【中央社西貢廿一日電】西貢南華僑百分之八十三資財，俱集中於堤岸之碾米廠，該地一百廿家碾米廠中，僅三家不屬於華僑者，華僑在碾米廠方面之投資共達越幣十五億餘元，然目前各碾米廠已遭遇重大難關，蓋越盟宣佈將縱火燒毀各碾米廠，因彼專供應法方工作，然事實上華僑各碾米廠僅爲聯合國糧食供應委會工作者。在本週中，華僑碾米廠已有五家爲越方縱火，每廠約損失越幣三百萬元。昨日越盟復警告各廠，若彼等仍繼續工作，則越方將縱火焚燬各工廠，故自昨日下午起，各碾米廠已告停業，此舉將影響越南及整個遠東之糧食供應。今晨我駐西貢總領事尹鳳藻，在我國記者招待會中稱：總領館對堤岸華僑碾米廠之關閉已予以極大之注意，渠希望越盟能爲聯合國糧食供應計，即停止此項縱火政策。據此間各華僑報紙稱：中國銀行對因受越盟縱火而遭損失之五家碾米廠，已予以貸款，俾協助其復業。

中加友好逾恆

加願助我復興工業 並謀提高文化關係

加使談話

【中央社南京廿二日電】加拿大新任駐華大使戴爲世，今於接見中央社記者時稱：「中加二國極爲友好，二國間無任何歧見或未決之事件，吾人希望兩國間此種關係，能獲得更佳之發展」。戴大使並稱：「加拿大深欲在中國戰後復興之工業上，能予中國以協助，特別在技術方面，吾人認爲當可予中國以協助，蓋加拿大雖僅有一千二百萬人口，但實爲一高度工業化之國家，在工業生產方面，加拿大爲一領導之國度，以此吾人有大量高度訓練之技術人員，可助中國。自戰爭發生後，加拿大已貸華六千萬元，此項貸款，若以國家人口爲比例，則實較任何國家貸華款項爲多。」戴大使繼稱：「中國在加僑民，與加人相處極佳，渠等之友好關係，因加政府最近頒佈『廢止華人移民律』之新法令而更增進。加拿大華僑約四萬人，其中無一失業者，若干加籍華人爲加拿大社會中領導人物，且在公共生活中極爲活躍。」戴大使並稱：「吾人刻正從事擬定一項提高中加二國間文化關係之計劃，吾人將歡迎更多之中國學生赴加求學，亦將鼓勵加人來華，研究中國語言及文化。」戴大使並認爲二國未來之貿易發展，必甚良好，蓋中國需要若干加拿大物資，而加拿大亦需要中國之絲，桐油等物。按戴大使刻初度五十，身體極健，渠稱「中國爲余所至非操英語之第一國家，但余與貴國人民相處至爲融洽，而余對中國之有若干寫說英文俱佳之人士一事，亦至感驚奇。」

魯難民百萬待賑

行總即結束情狀益悽慘 青決先疏散五千人入民間留養

【本報青島廿二日電】行總青分署即將結束，難民救濟無着，目前濟南，歷城，肥城，長清，齊河，東平，泰安，東阿，萊蕪等地老幼亦貧必須救急之難民達九十萬九千餘人，其餘難民尚有四十六萬人嗷嗷待哺，悽慘萬狀。青島一地難民十七萬，過去有四萬人接受救濟，廿三日起將全告斷炊。流亡中學生萬餘人，亦僅能維持至本月底。連日青市難民發生有組織騷亂搶掠事多起，警察束手。警備部爲防微杜漸，採嚴厲措施，今日起，開始斜辦滋事者，成立甫一週之臨時賑濟會，決先疏散難民五千人，入民間分配各保甲留養。聯總駐青代表何靈頓，連日在濟青視察，目擊慘狀，將請聯總迅加救濟。

暹米運華 將略延遲

交通工具缺乏之

【中央社曼谷廿一日電】管理依照英美暹三國條約，暹羅碾米至缺米地帶之運輸及其他有關事宜之暹米供應聯合委員會人員謂：刻因交通工具缺乏，原定本月輸華之米一萬五千噸，將延至下月輸出。七月初第一批輸出之米，將爲六千餘噸，七月杪將有八千噸輸出，關於暹羅於今年一月至八月間，向聯合國輸米一節，其數額已自原定六十萬噸，減至四十萬噸，運出限期，亦自八月底展至年終。

無錫米市一日三跳

【本報無錫廿二日電】錫邑農田正在插秧，而河水淺涸，戽水困難，昨晚陰雲密佈，氣候驟變，大雨下降，竟日未止，田水盈滿，農人喜形於色。又錫市物價在端節臨中又起劇烈波動，白粳米一日三市，晨漲四十三萬七千五百元，午市繼續跟跳至四十四萬五千元，最後竟達四十五萬大關，較日市價漲起三萬餘。洋籼門售四十萬，糙稻十九萬二千五百元，小麥亦升至廿三萬元，白元米四十七萬五千元，黃豆亦出卅萬大關，原因爲地下錢莊取締後，游資充斥，人心看高所致。

各地通訊

蘇州 四縣總處決定蘇，錫，武，鎭，四縣糧貸三十億元，手續依照糧食押匯辦款原則辦理，縣府奉電照後，正飭糧食公會討論承貸及採購辦法。

南通 本縣二次縣政會議中討論本年田賦開徵問題，經決議治安穩定區域徵實，未穩定區域折價繳納。

杭州 紹興特產錫箔，走私愈烈，稅收每況愈下，每月可征卅億，接收時已達六億五千萬，上月僅收入一億餘，本月猶祇五千餘萬元，此誠爲國庫一大損失。

無錫 縣稅捐稽征處股長張逸鈞，於本年三月間，藉營業稅之名義，向瑞昌，富豫等十一家地下錢莊索取法幣一千一百萬元，昨被縣府查悉，將各莊負責人傳案，嚴訊屬實，均送地檢處法辦，惟張犯聞風潛逃無踪。

餘姚 本縣本年度征兵配額，經浙東師管區兵役會議決定爲一千二百餘名，定下月開征，先征志願兵，在不足配額時，再以抽籤方式征召。

武進 湖塘橋販賣軍火要匪案，大部要犯已經伏法，漏網要犯朱明輝等已解送無錫指揮所訊辦，頃又在夏溪鎭獲要犯壯海林，壯宗海，及冒名招搖之刑警隊員壯經，根據口供，又在湖塘橋起出軍用品「破傷風，抗毒素」六十盒，皮鐵五大圓，軍用電話機二隻。

宜山 縣府於廿日突來自稱行政院副秘書長之弟名浦季飼，僞烟毒犯朱士勤從犯，惟以隊近招搖，即將其傳府訊問，移送法院辦理。

嘉定 省衛生處擬定本邑外岡鎭設置衛生實驗區，指派巡迴工作隊，於十六日抵達該鎭，即日開始爲民衆服務。

丹陽 派駐珥陵警察分局長史殿斌，協助民衆迎神，頑抗奉令，經縣府查實，將該鎭長記大過一次，史分局長免職，派呂鑫長沈祺接替。

宜興 縣屬張渚區前省張鄉長單天福，十八晨在張渚鎭上樂園茶社飲茗，突來匪兩名，對準單天福連發六槍，單中彈殞命，同時單之子十歲內任亦中槍身亡，茶客一人受傷，匪即向山中竄逃。

常熟 縣府爲加強鄉鎭機構造產方案，特訂經營開源辦法及，㊀棉花捐，㊁迷信捐，㊂茶館捐，㊃裝瓣捐，㊅人民捐獻，㊆鄉鎭造產。

海寧 本縣長安鎭沈家塘，去年曾數次坍圮，上月十日由縣府撥款重建石塘，現已工竣，於廿二日上午十時舉行落成典禮。

安慶 一區行政督察專員全無若，懷寧縣長偕寶卿，約本月底抵埠，定七月一日接事。

正陽關 本市商業愈趨凋零，近稅捐稽徵處限期征收本年一至三月份營業稅額一千五百萬元，及直接稅所利得三十年度五千餘萬元，商民因無力完納，於本月十九日紛紛歇業，現猶無解決辦法。

宿縣 皖卅六年度配征兵額，經中央配定三萬四千人，本縣人口一，二二五，九〇二人，應配征一，七八四名。

閩贛路復勘將竣

地位重要可能提前興築

【本報福州廿二日電】閩贛鐵路，自去年春間交部派隊來閩完成路勘工作後，近交部復派測量隊抵榕，沿閩江口琯頭鎭迄至江西鷹潭作全綫之復勘，大部測量工作已告完成。據該隊負責人語記者：閩贛鐵路已列入鐵路五年計劃中，因其地位重要，將來可能提前興築。按該路東起閩江口琯頭鎭，經福州，閩清之溪口，水口，南平，順昌，邵武，光澤，入贛經資溪，上清鎭，而達鷹潭，與浙贛路接軌。鐵路以我國東南沿海，自寧波至廣州一千五百餘公里海岸綫上，其中無一港口有鐵路貫通內地，誠爲國防上一大缺陷，今台灣光復，閩省爲通台樞紐，爲鞏固台灣主權，增强東南海防，興築閩贛鐵路，實屬極大意義。

川米價又漲

省府決發售查封囤糧

【本報成都廿二日電】抑之川米價，二十一日突轉急漲，蓉市價每雙石破四十萬關，二十二日再破五十萬關，且有市無米。二十二日又發生貧民搶米情事。省參議會二十一日爲糧荒問題，向鄧主席作激烈質詢，據鄧主席談：川省以產米區而發生糧荒現象，原因爲：㊀巨室囤積操縱，㊁各地時有搶米風潮，採購困難，使糧運阻滯。並表示政府決採嚴厲政策，借人頭平米價，以維民食，省府即恢復自由採購，發售查封囤糧。

黃泛區復興計劃 範圍決擴及上游

【本報北平廿二日電】中央已擴大黃泛區復興計劃，成爲五億美元貸款建設計劃之一部，此項計劃之範圍，除包括黃河下游泛濫區外，且包括上游各區之水利現代化計劃，即將過去用土法開墾之綏西渠道改善，據初步估計，建設成功後，可使荒田十萬頃變爲沃壤，並增加糧產六百萬石，華北飽受水災之民食問題，將因而減輕甚多，約需法幣三百億。

黃河復堤工作 政府與中共 成立聯委會

【本報鄭州廿一日電】政府與中共方面，對黃河復堤工作，頃已商定，在菏澤臨濮集成立聯合委員會，政府中共各參加兩人，聯絡一人。現決定參加者，政府方面爲水利部技正閻振興，中共王笑一，聯絡顧問塔德。

錢江水力發電 完成初步勘測

富春江將開始建壩

【本報杭州廿二日電】資源委員會對錢塘江水力發電工程，積極推動中，特由該會全國水力發電工程總處設立錢塘江勘測處，主持一切，該處對全流域之水力發電已作初步勘測，擬在富春江之蘆茨埠，新安江，建德上游之羅銅埠，及淳安上游之西洲，常山港，常山上游之灰埠及烏溪港，衢縣上游之黃潭口等五處，建壩發電，共計十五萬餘瓩，同時兼顧航運防洪及灌溉，將來大量廉價電力供應京滬杭一帶工業之復興大有幫助。又該處對富春江水岸及壩址之測量均將完成，地質鑽探即將開始，聞富春江將建壩高十公尺，上加活動閘門，以濟洪流，並建船閘以通航運，完成以後，可發電六萬瓩，汽輪可終年直達蘭谿。

青島堆鹽碼頭 翻修工程完成

【中央社青島廿二日電】青島港第六碼頭原係日人所建充作堆御產鹽之用，因建築堤堰過低，常受海潮浸淩，損失甚巨，經中央及市府山東鹽務局合資翻修，提高其工程，由交部青島港工程局主辦，自四月三日開工起築，已於六月十二日全部完成，總計工款十五億餘元，已驗收完竣，此後堆鹽可免直接損失。

專利法施行日期 核定細則後公布

【本報南京廿二日電】頃悉：我國專利法自卅三年五月公佈後，因施行日期迄未訂定公佈，故目前有關專利案件，仍依據獎勵工業技術暫行條例辦理，經部以近來國人呈請專利案件日漸增多，同時外國人因與我國訂商約，亦紛紛有向我國爲專利之申請，爲適應需要，及促進我國工業技術發展計，專利法實有從速施行必要，特呈請政院請轉呈國府，明令規定施行日期，該案前經政務會議中討論後，認爲應待施行細則核定後，再行公佈施行。

成都兵工廠結束

廠址改爲川大實驗工廠

【本報成都廿二日電】在我國兵工業界最有歷史之成都兵工廠，近奉國防部令，暫行結束，廠址移交四川大學辦理實驗工廠。該廠在戰時曾製巨型火箭一種，爲我新型武器之首創，即由廠長鍾林，主任工程師梁友明携京表演。

昆明復興晚報 昨被學生搗毀

【本報昆明廿二日電】此間復興晚報，廿二日晨突來昆華農校學生二百餘人，持鋤頭扁担木棍及磚石，高呼打死記者，擁擠而至，首先搗毀營業部，繼登樓上編輯部，澈底破壞，所有傢具用物悉遭損毀，員工受傷者三人，迄晚後並結隊至各報警告，當時治安警察趕到，亦無法與之抗拒，揚長而去，該報編輯人員仍繼續編稿，照常出報，並呈報治安機關，通電全國同業聲援，茲該報日前登載該校學生成績過劣，致使學生等搗毀報館。

懷寧新生日報 突被暴徒搗毀

社長張殿城毆傷甚重

【中央社懷寧廿二日電】本市新生日報，二十二日晨二時半突遭暴徒十數人携帶短槍闖入該報，當將該報印刷廠，編輯部，辦公室等全部搗毀，損失約二千餘萬元，該報社長張殿城亦被暴徒毆傷甚重，此間新聞界頃通電全國，呼籲聲援。

人民被匪傷害 適用褒卹辦法

【中央社南京廿二日電】行政院頃通令稱：「查人民爲保鄉衞土，協助我方工作，守正不阿，致被奸匪殺害或受傷者，與抗敵意義相同，自可比照褒卹抗敵傷亡人民各項法規辦理。」

浙建忠義新村 安置東北義軍

【本報杭州廿二日電】浙安置東北義勇軍辦法，已定在清泰門外撥地八十畝，建造忠義新村，內設工廠農場等，專門安置東北義軍之老弱婦孺，預定來浙安置者八百餘名，現正籌措經費，積極進行中。

康省香根活佛圓寂

【本報雅安廿一日電】康省國民參政員，西康佛教整理委員會副主任委員香根活佛，頗受康藏人民所擁戴，已於五月十七日在理化因病圓寂，噩耗傳出，聞者莫不惋惜。

要聞簡報

▲本報訊 監察院于院長因宋公園議事會事畢，已於昨日搭夜快車返京。

▲天津電 中宣部副部長許孝炎，廿二日午由平抵津，主持天津民國日報董事會成立會。

▲香港電 我駐埃及公使何鳳山，廿一日自穗來港，日內乘輪赴埃履新。又達賴佛姊弟吉燒等一行九人，廿一日下午乘機自滬抵港。

▲本報蘇州電 中央銀行副總裁劉攻芸氏，於廿二日乘凱旋號車來蘇，即晚返滬，聞劉氏此行爲視察蘇金融狀況。

▲馬尼剌電 外交部廿二日接菲律賓駐廈門領事館報告，謂中國當局準備將菲律賓籍華僑一千餘人前被日軍沒收之財產發還。

社論 不要太信任日本！

日本賠償問題尚未解決，對日和會更是遙遙無期，而美國當局不顧中菲兩國的反對，竟已片面決定，自八月十五日起，開放日本的對外貿易。美國採取這一個措施，不僅引起遠東各國的不滿，而且也加深了遠東各國的疑懼。法國新聞社駐東京記者譚士谷，爲了要明瞭盟軍總部的意向起見，特於日昨走訪麥克阿瑟元帥。據譚士谷所報導麥帥的談話，幾乎使我們驟然不能置信，這一篇談話會出諸負責管制日本的麥帥之口。但卽此一番談話，也多少可以看出美國當局正在如何的信任日本。這不但將使遠東有關各國格外警惕，也許可能種下未來的世界禍根！

麥帥在東京未及兩年，對於日本的一切，不僅不稍懷疑，而且絕對相信，有時他所作的估計，竟超出一般估計之上，甚至有百倍萬倍之鉅。這種估計，而在我們與日本往來最有經驗的中國人看來，不能不認爲含有若干成分的錯誤；這些錯誤的估計，在未來國際政治上，足以導成慘絕人寰的浩刧！我們爲中國本身的安全計，爲遠東的永久和平計，同時也爲美國的利益計，爲世界人類的幸福計，對於麥帥的錯誤觀念，不得不爲嚴重的糾正。我們要奉勸他不要太信任虛僞的日本！

法國新聞社東京廿一日電，麥帥談話的要點，有下列各項：㊀關於日本對外貿易的局部恢復，麥帥認爲此舉足以緩和日本目前的糧慌；但不致造成價廉物美的東洋貨傾銷市場的現象，並謂今日日本的情形，遠非戰前可比，今後日本將製造品質較優價格較高之貨物，運銷國外，以換取原料。㊁麥帥相信日本大衆均已醉心自由思想，日本少壯派軍人亦傾向政治民主化，學習民主政治的機構，若能假以時日，必能有所成就。日本人民受了戰敗的教訓，已完成一種精神革命，足與一七八九年法國大革命相提並論，故日本人民現已成爲世界上最愛好和平的民族。㊂麥帥又估計日本將永不能再準備另一次大戰，至少在百年之內，不能爲之；日本人民在心理上已澈底解除武裝，以視任何一國爲深。㊃未來對日和約，係一種命令式的和約，應由盟國共同決定，而非取決於日本。我們讀了麥帥的談話，他對於日本的前途，一味樂觀，他對於日本的一切，無一不估計太高，無一不深信無疑。一般站在旁觀者地位的人們，對於麥帥的錯誤估計，不能不表示深切的憂慮，一切的危機往往潛伏在這種過分大意的樂觀裏。

第一，開放日本的對外貿易，雖能減輕美國納稅人對於佔領日本的負担，但其後果，適足以造成價廉物美的東洋貨泛濫於世界市場，不僅妨害中國紡織工業的成長，而且英美在世界市場上，又將遭遇一個勁敵。麥帥的想像，是不可思議的，他說日本工資的水準已在遠東任何一國之上，這完全是一種毫無根據的無稽之談。麥帥又說，日本的情形，今非昔比，戰前日本的財閥利用低賤的勞工，製造廉價的貨物，日本傾銷的國外市場，現時已不可能。試問麥帥作此判斷有何充分理由？由我們看來，開放日本對外貿易的必然結果，一方面造成日貨廉價傾銷的現象，足以擾亂世界金融市場，另一方面，促進日本工業的過份發展，足以構成日本向外侵略的墊脚石。負責管制日本的當局，不可不愼防日本工業過度的發展，促其侵略野心死灰復燃。

第二，關於肅淸日本人民的侵略思想，我們不能不指出麥帥總部工作的絕不澈底。日本大和民族的神權思想，對於天皇的愚忠觀念，是絕對不容忽視的。戰敗後的日本人民，對於盟軍總部，在表面上雖然百依百順，甚至對麥帥的阿諛奉承，無微不至，但這些都是學習中國勾踐事吳的老套，表面的順從，將終不能遮掩他內心的復仇意識。據我們看來，日本人民不僅始終未承認戰敗，而且其野心至今迄未絕滅。觀於日本要求盟國給予日本以「小量軍備」，以及日本希望與美國共同託管琉球羣島暨取得台灣的特別移民權等等，即可知日本的野心又在暗中躍躍欲試。美國千萬不能再予以鼓勵，妄稱日本業已完成精神革命，或謂日本已成爲世界上最愛好和平民族。這種話，爲日本僞裝所欺騙而無異播下日本侵略火種的談話，我們爲人類的未來運命着想，總覺得說的過於輕率。

第三，關於解除日本武裝問題，我們也曾再三喚起盟軍總部的注意，慎防日本重整軍備。從表面上看來，日本軍部是取消了，兵役法也廢止了，大量的陸海空已經復員了，一切軍用武器也幾乎完全銷毀了。但是在事實上，日本現仍擁有戰爭機構所需的一切；尤其是在日本人民的心目中，天天在希望重整軍備。最近日本要求盟國給予「小量軍力」，就是一個絕好的證明。身在東京的麥帥，既不明瞭日本的處心積慮，陰毒險狠，又不了然於美人拉鐵摩爾所稱「日本是一個延期炸彈」的危險，反而稱道日本心理上解除武裝的澈底，使我們聽了，不禁有毛骨悚然，啼笑皆非之感。

大抵麥帥爲人，心直口快，所謂「君子可欺以其方」，在日人一味逢迎和討好的虛僞姿態之下，未必能有眞正客觀的推斷，因而他對待日本，不僅失之過分寬大，而且或因假想着將來世界變局的可能趨勢，存心在遠東再拉一個幫手，於是不免逾越了尋常的理智，對於日本的一切利害關係，也不十分分辨得淸楚了。姑息養奸，噬臍無及。麥帥推行這種政策，如不改變，也許世界未來的滔天大禍就在不知不覺中播下了種子。我們願「與人爲善」，希望日本眞能與其他國家共存共榮，但在日本人拿出事實來，千眞萬確的證明以前，切莫過於信任他們的「僞裝」！

風涼閒話（八）
端午到處
看龍舟
紅男綠女
汗直流
請穿鵝牌
蔴紗衫
保你不會
汗酸臭

徵・風涼閒話 文句叶韻格式仿上內容必須符合鵝牌蔴紗汗衫涼爽細潔之意一經錄用當面通知備有贈品藉助雅興函寄上海復興中路一二〇號本廠廣告部收

鵝牌蔴紗汗衫
涼爽細潔
五和織造廠出品

紅金牌
舞羅興未已
名煙帶香歸

煙中鐵軍
金字塔
中國福新煙公司出品

美時其此蟲害滅撲！

美國原裝5%DDT液體
美聯太平洋公司
ALLIED PACIFIC CO.U.S.A. 出品
本品成份絕對準確
且除DDT外尙含
有特種殺蟲藥劑故
性能高强
殺蟲最靈

中國獨家經理廣大華行
上海中山東一路一號 電話一三〇三一 一三〇三二

韋司德博士創製
特殊牙刷
排列形狀一如齒牙
用以刷牙面面俱到
潔齒效能强百分之六十
・不沾水不潮濕
・消毒玻璃管裝
・保用一年
絕不攙雜獸類鬃毛

上海廣東路五十一號二〇四室
瑞茂洋行經理
詢洽一切 無任歡迎

克萊頓飛抵倫敦 與歐洲各國商馬卿計劃

蘇聯對英法邀請可望於今日答覆

〔本報訊〕倫敦廿二日廣播：美國務卿克萊頓自華盛頓飛抵倫敦，將在此勾留四天，與英美當局商討馬歇爾之經濟援歐計劃，然後前往日內瓦，出席國際貿易會議。克氏於離日內瓦後，將遊歷歐洲各國首都，討論戰後復興問題。

〔聯合社華盛頓廿一日電〕副國務卿克萊頓今日飛往倫敦，一面襄助英法促請蘇聯參加歐洲復興會議，一面向英解釋國務卿馬歇爾援歐計劃性質。據可靠消息，馬氏此次援歐復興計劃，不使再由美國予以貸款或其他資助，而當着重於使歐洲自助，美國僅能予以最少限度之援助。

〔路透社莫斯科廿二日電〕此間昨夜消息稱：莫洛托夫對英法兩國外長邀其共同討論馬卿援歐計劃之答覆，至遲明日即可提出。

〔法國新聞社巴黎廿一日電〕外傳英法兩國外長邀請蘇聯外長參加三國外長會議討論馬歇爾元帥之援歐計劃，限蘇聯於廿三日以前提出答覆，屆時蘇聯若置之不理，則英法兩國外長將於廿四日邀請歐洲其他國家之外長舉行會議云。凡此各說，頃由此間負責人士予以否認。

〔聯合社莫斯科廿一日電〕關於蘇聯是否願與英法討論美國援歐復興問題，英美方面原主張在巴黎或倫敦舉行會議，茲爲迎合蘇聯起見，擬改以捷克京城或捷克其他都市爲會議地址。蘇聯方面現所不滿者約有數端：㊀英法當初討論美國務卿馬歇爾建議時，未向蘇聯徵求意見，待至英外長貝文與法外長皮杜爾在巴黎晤談後，始向蘇聯發出請柬，有以既成事實強之就範之嫌。㊁所請蘇聯討論者僅爲一種建議，其詳細內容，蘇聯尚在五里霧中。㊂此項建議且非經由聯合國機構提出。蘇聯一向與英美法等國有所交涉，如於討論時被棄於外，或於他國事前已經商妥，事後始邀其參與末議，常覺憤慨，此次之事，自不能例外云。

〔路透社莫斯科廿二日電〕蘇聯既以冷淡之態度，對付馬歇爾宣布之援歐計劃後，對於英法之邀其共同討論此一計劃，至今亦猶未作答。此乃過去一星期中蘇京最重大之事件。沉寂已有相當時期之外交界，最近亦趨活躍。若干俄人今日表示捷京普拉格或爲莫洛托夫，貝文，皮杜爾會談馬卿計劃最便利之場所。俄人於昨日始在報端獲知英法邀蘇會談之全部報告。蘇官方通訊社宣布英大使會於星期二訪莫洛托夫，復於星期四訪蘇外次，法代辦亦先後於星期二及四訪蘇聯外交部。官方通訊社並曰蘇聯政府對英法之邀請正考慮中。觀察家亦有謂蘇聯將接受此項邀請者，彼等指出㊀莫洛托夫會於星期二告英國大使表示蘇政府希望獲知關於馬卿計劃更詳盡之情報。㊁聯總對白俄羅斯及烏克蘭兩共和國之援助，將於六月底結束（過去十六個月中聯總對烏克蘭援濟之糧食及配備計達四十萬噸價值一千七百萬美元），故此兩蘇維埃共和國對美國之經濟援助計劃尤感特別興趣。㊂蘇聯駐美大使諾維柯夫會於星期三演說，力陳東歐與美合作之志願。

〔法國新聞社倫敦廿二日電〕獨立派「人民報」星期刊載有一文，預測蘇聯不敢斷然拒絕馬歇爾國務卿之經濟援歐計劃，蓋此舉或將動搖蘇聯之附庸國故也。史達林元帥，蘇聯外長莫洛托夫及外次維辛斯基昨竟日在研究所能引起之問題。保加利亞，捷克斯洛伐克與南斯拉夫皆在力促蘇聯接受此項計劃，蓋各該國皆認爲解決國內之饑荒及取得急需之原料供應，惟能憑藉美國之援助故也。「觀察報」評曰：馬歇爾之計劃可以改善歐洲之自助狀態，就過去三十年之情形而論，若對歐洲各國予以個別援助，則仍屬徒勞無功，今馬歇爾提供此通盤計劃，其故即在此焉。

拉斯基評論 美援歐計劃

〔合衆社倫敦廿二日電〕拉斯基教授今日在雷諾新聞上撰文評論馬歇爾援歐計劃，要求提出兩項保證：㊀即美國國會須贊同馬歇爾援歐計劃；㊁即美國在一九四八年之總統競選中，不將歐洲問題作爲政治上之足球。拉斯基教授稱：「世界不能忍受歐洲之將來，變爲美國政治之足球」。渠又稱：「如大計劃業已決定，而遭受憤怒之國會排斥，則將造成不幸」，故渠勸告對於由美國政府草擬之馬歇爾計劃，應加以嚴密檢討。拉斯基又稱：「未來數年中美國採取某種租借法案，自爲對歐慈悲之舉；但此一法案須既不建立於分裂歐洲，又不使吾人皆須遵照華爾街之思想進行。此一計劃必須不以造成金融堡壘，如邱吉爾西歐聯邦以之爲根據者然」。

義比荷瑞丹等國 支持馬歇爾計劃

〔路透社倫敦廿一日電〕據悉：義駐倫敦大使卡倫第尼會於六月十六日照會英政府，聲明義大利之願意從事關於馬歇爾援歐計劃之合作。英政府尚未予以答覆。比利時，荷蘭，瑞典及丹麥政府聞亦均已向英政府作類似之口頭表示。

美對希義等國 共貸七億餘元

〔合衆社華盛頓廿一日電〕據悉：美國以貸款及捐款給予近東及地中海戰略地位國家，總達七億五千萬美元以上。此數僅包括最近貸款，且一部份尚未完全付清。受惠國家依貸款數量之次序，計有希臘，義大利，土耳其，沙地阿拉伯，伊朗，埃及，黎巴嫩，葉門及阿比西尼亞等九國。

馬歇爾呼籲 美洲軍事合作

〔中央社華盛頓廿一日電〕美國務卿馬歇爾今日敦促美洲各國軍事密切合作。渠告國會稱：美國如不協助拉丁美洲各國及加拿大獲得武器及軍事訓練，則彼等必將向他國覓取援助。渠在衆院外交委員會支持擬議中之泛美軍事合作立法，並指出政治方面二主要理由，對此法案，有直接關係。即：（一）渠之立法要求與查普爾特比克條約內條款相符合，蓋該條約內曾規定美洲各共和國應共同防衛維護和平及密切合作也。（二）該立法與聯合國憲章符合，馬卿強調泛美制度，係聯合國憲章爲維護國際和平與安全所核准之一種區域辦法。渠並贊助各國應不顧職業類別互換公民。

美國外宣傳案 衆院今日表決

馬卿函促國會通過該案

〔聯合社華盛頓廿一日電〕關於援助國務院繼續推行國外宣傳計劃一案，將於二十三日表決。國務卿馬歇爾今日致函國會，希望此案能獲通過。據稱就渠個人經驗所得，美國在全世界多處地方，極受誤解與誤會。吾人倘欲促成吾人所相信之和平，則必須明白的公開的與切實的呈現於他人之前云。同時，參議院度支委員會批准撥款一千二百萬元，進行七月一日開始之下年度之計劃。政府曾要求撥款三千四百萬美元，但衆院則不給分文。

杜魯門否決勞資法案 與下屆總統競選有關

政論家稱之爲巧妙手腕

〔中央社紐約廿一日專電〕正當美國國內一九四八年總統競選即將來臨與華萊士將以組織第三黨爲威脅之際，杜魯門總統否決勞資法案一舉業被此間政治評論家認爲巧妙之政治手腕。勞工自由份子均視杜氏之否決爲「勇敢政治家」舉動，而保留之工商界人士則攻擊其否決認爲杜氏誤解該法案欲成就之原意。有謂杜氏在一九四八年競選即有勞工之支持亦未必勝利，但無勞工之支持則必失敗無疑。不論參議院是否支持抑或推翻其否決，杜氏對勞工之功勞甚爲顯然。但吾人須明瞭者即美國勞工目前分爲左右兩種陣營，是以下年選舉時勞工之如何投票刻尚不能斷言。但正如「紐約時報」評論所稱自昨日杜魯門將其咨文送交國會時，勞工法案之評情如何已非屬首要之事。總統已發動一較該法案本身利益更爲重要之問題，換言之，甚多觀察家認爲杜氏否決咨文之政治策略性質多於對勞資問題之貢獻。

美總統否決勞資法案 參院定今日複決

共和黨方面確信可維持原案

〔合衆社華盛頓廿一日電〕少數參議員廿一日迫使參院將杜魯門總統否決勞工法案一事，延期至廿三日下午三時付表決。衆議院規定於廿三日正午開會，三時表決。兼民主黨參議員泰勒，共和黨參議員摩爾斯曾討論達十五小時之久，結果迫使共和黨領袖放棄本日舉行表決之計劃。延宕決議者亦放棄至下週秒再加表決之要求。共和黨方面現確信必能推翻杜魯門之否決云。

〔法國新聞社華盛頓廿一日電〕關於杜魯門總統否決參議員塔虎脫與哈特萊所提出之勞資法案一事，本日正午民主黨參議員獵設法阻制參議院覆核表決，參議院開會討論此事，已歷廿四小時，但民主黨參議員發言人仍喋喋不休，以致議員星散，議席虛位。擁護杜魯門總統之議員，係採取延宕策略，其目的乃在使共和黨不能取得三分之二多數，以推翻總統之否決，而總統之否決已被衆議院所推翻。此在共和黨方面則相信參議院必能獲得三分二之多數，以推翻總統之否決。據共和黨領袖魏萊稱：依余計算，表決結果可得六五對二八之多數，惟本日已無投票複決之希望，但可望於星期一舉行複決。參議院自當繼續開會，至反對派精疲力盡時，即可付諸複決矣云。

美共和黨推選 總統候選人

〔合衆社威斯康辛州麥迪遜廿一日電〕杜威協會諸領袖雖要求擁護杜威之共和黨員切勿參加威斯康辛州之共和黨大會，但約計二千名之代表中，大部份皆投票選舉該黨一九四八年之總統候選人。據擁護杜威者談稱：此次投票有利於史泰森，蓋擁護史泰森者早已組織就緒，而爲其競選。投票結果可於廿三日揭曉。按「未來總統候選人」名單中，計有杜威，史泰森，麥克阿瑟，加州州長華倫，伊里諾州州長格林，參議員勃列格，范登堡，薩爾頓，斯貝爾，衆院議長馬丁及衆議員哈萊克。

敎廷指斥共黨

〔合衆社梵蒂岡廿一日電〕梵蒂岡教廷半官方性質之「羅馬觀察報」，廿一日率直指斥十九日時港罷丁主教遭襲擊一事，共產黨應負其責。並謂此項不道之襲擊，乃暴露所有共黨對天主教及其教士之眞正情感及手段。

華萊士演說 抨擊美國外交

〔合衆社紐約廿二日電〕華萊士廿二日發表廣播演說，綜述最近巡迴全國時之印象稱：「美國人民深懼吾人正迅速走向戰爭之道路」。華氏嚴斥美國採取「強武外交政策」，抨擊共和黨與民主黨對共產主義之恐懼心理，並要求美國人民應付經濟方面之世界問題。華萊士續稱：「吾人必須放棄主義觀念。目前之世界問題，係經濟問題，問題在於吾人何時可獲得食物，獲得肥料及曳引機，獲得五金工具及房屋。世界問題在於如何適應人類維持和平之需要」。

對羊毛法案態度 杜魯門即將決定

〔路透社華盛頓廿一日電〕白宮發言人今日稱：國會通過之羊毛法案，須經杜魯門總統於七月二日以前決定是否予以否決。屆時如尚未否決，即將自動成爲法律。副國務卿克萊頓亦爲反對該案最力者之一人。克萊頓之離美赴倫敦，表示總統否決與否之決議已經成立，向國會咨文之底稿，殆亦已擬成。

美軍事團視察 土防禦工程

〔法國新聞社莫斯科廿一日電〕美國軍事代表團計分四組，現正在土耳其視察防禦工程。

傅艾帥將辭去 陸軍參謀長職

勃拉特萊有繼任可能

〔法國新聞社華盛頓廿一日電〕陸海兩軍之報頃披露稱：美國陸軍參謀長艾森豪威爾元帥，已獲得杜魯門總統在原則上之同意，其要求，自明年一月一日起，將其列入後備軍官之名單內。屆時艾帥將以平民資格，出任哥倫比亞大學校長，所遺陸軍參謀長之職，預料將由勃拉特萊將軍繼任。

美洲飛剪號 自曼谷飛菲島

〔聯合社馬尼剌廿二日電〕汎美航空公司環球飛機「亞美利加」號，今晨一時十五分（標準時間）自加爾各答繼續東飛，以四小時又十五分飛抵曼谷，預定今日十三時廿五分（標準時間上海時間爲下午十時廿五分）飛抵馬尼剌。惟該機因兩日來風雨，一時不致放晴，該機到達馬尼剌後，預定停留至本月廿五日清晨飛滬。

匈政府指責英美 扶助匈反共領袖

傳蒂爾第總統已被軟禁

〔合衆社布達佩斯廿一日電〕匈牙利政府廿一日發表白皮書，指斥美國已允許援助匈牙利之「陰謀家」，並斥英國政府曾利用陰謀者出任反蘇間諜。白皮書又摘引某被捕人員之供詞稱：美國商務參贊會允許經濟上援助「陰謀領袖」前總理那基在下屆選舉中競選。據稱，最近因進行反蘇間諜工作而被判勞役徒刑之另一陰謀者會以秘密文件之情報供給布達佩斯之英官員二人。

〔合衆社倫敦廿二日電〕觀察報廿二日載稱：匈牙利總統蒂爾第已由布達佩斯移往巴拉頓湖附近之萊爾村，事實上已成囚犯。

〔路透社維也納廿一日電〕因匈牙利最近之危機而引起之局勢，已使匈國及其鄰國之自由份子深感恐慌。某一曾反抗霍爾第（前匈攝政）獨裁政權，抗戰時有功盟國，最近感於匈境之「警察恐怖」而逃出之匈人謂，此次危機乃一業已完全獲得成功，事前經精密佈置之計劃，使一九四五年選舉之結果已完全推翻，使僅獲百分之十七之選民支持之少數黨，在某一佔領強國（蘇聯）之支持下奪得政權，安然自置於獨裁之地位。此一共黨控制的政權之目的，在蘇軍撤出匈國以前，接收一切政治經濟軍事大權。彼等以一手製造之危機，使大多數選民所擁護之選民黨，陷於無能而分裂的地位，同時並拉攏其中之左傾份子，加入聯合內閣，使共黨在國會中得以取得多數席之擁護。此一少數黨於遇有堅決之反對時，即拉出某一佔領國，造成政治危機，例如於多數黨反對工業及銀行國營時，此一少數黨即造成著名之「叛國陰謀」，使不少人士被捕下獄。當前議民黨秘書長柯伐克不受威嚇，並由議會大多數通過反對將其逮捕後，蘇聯即出面將柯氏逮捕，所謂叛國案人犯及柯伐克之供辭，均係在警察局獄室中所作，自不能爲民主的法裁所採用。故當那基反對共黨之要求將銀行收歸國營時，乃不幸又被根據蘇聯所供給某一證人之供辭而被迫去職。今後之匈牙利，若就民主目光而論，前途甚爲暗淡。

聯合國憲章成立紀念 五強領袖將廣播祝辭

史達林是否參加尚未可知

〔合衆社成功湖廿二日電〕據今晚悉：四強領袖業已同意於下星期六日，向全世界連續發表廣播演說，以慶祝聯合國憲章成立之第三周紀念日，惟第五位領袖蘇總理史達林，尚未同意參加。屆時美總統杜魯門，英王喬治，中國蔣主席，法總理歐禮和，將各以其憲章日祝辭抄寫一份，交與聯合國廣播組，向全世界各地廣播。據聯合國官方消息，史達林亦會被邀請致辭，但還或將拒絕參加，因迄今爲止，尚未獲到渠之答覆。

德境蘇佔區 拉伕採鈾

〔路透社巴威略邊界霍夫城廿一日電〕據德國警察報告稱：巴威略省邊界蘇聯佔領區內之俄人，正從事徵募民伕，迫其在礦中工作，採掘鈾。巴威略省當局已接得德人警告稱：青年男女不宜在街中行走，恐被拉走，迫其入礦中工作者。礦內並無防止鐳錠之保護設備，對於健康殊有妨礙。現伊城市場區探得地下蘊藏鈾礦，已就地從事開採。勃魯馬蒸城亦已採得有輻射性之物質。據云蘇聯已將採得之礦石，運返本國提煉。

美阿關係的演變

本報編譯室特譯

阿根廷和美國現正設法彌縫一九四一年以來存在於兩國間的政治裂隙，這裂隙的彌縫一旦完成以後，可使美洲各共和國對於西半球聯防計劃採取一致行動。促成這一趨勢的有兩個因素：在分成共產黨和非共產黨兩個陣營的世界裏，阿根廷願意和美國站在同一戰綫上：這是一個重大的因素。阿根廷需要美國的配備來改進它老式的陸軍：這是另一因素。

在美國方面，從公然威嚇轉變到循循善誘，這是策略上的進步。同時美國有勢力的領袖們相信美國應該促成西半球聯合陣綫，以鞏固美國的世界地位。因此，阿根廷總統貝隆的政策和行動雖然足以引起美國人的憤慨，但阿美關係現已日漸改善。

阿根廷對於商用航空問題表示讓步一事，足以證明阿根廷願意和美國採取同一步驟。美阿兩國在去年秋間擬簽訂一商用航空協定，阿國要求貨運平分秋色，以及其他美國所反對的條件，結果談判宣告破裂。

現在阿根廷突然改變態度，終於和美國簽訂了民用航空協定，從此祛除了美阿關係的一個重大的障礙。

同時阿根廷對於根絕納粹努力的諾言，在行動方面已漸有進步。爲了阿根廷在戰時對聯合國抱不合作態度，它被拒絕參加一九四五年在墨西哥城舉行的美洲會議。但不久以後，它便簽字於大會通過的決議案。

貝隆就任總統以後，採取柔和政策，除去了美國所反對的二大目標。一是軸心國學校和機關先後被阿政府封閉或接收。二是主要的德國商行被政府押收，包括美國務院所認爲「納粹前哨」的公司六十家，資產總值六千四百萬美元。

目前的唯一障礙便是若干納粹份子留在阿根廷國境內。美國堅持尚有德國人二十五名，包括若干首腦人物在內，應即遣送回國。特別是希特勒派在南美的第一號間諜貝克和領袖特務份子哈尼許，關係最爲重大。據阿根廷警務當局表示：重要納粹份子十二人已遭逮捕，尚有多人在追緝中。

如果貝克，哈尼許等重要納粹份子能被引渡，則美國將認阿根廷在這一點上確有合作誠意，不再反對和阿根廷簽訂美洲防禦公約，同時將開啓召集里約熱內盧會議之門。

美洲其他各共和國希望能速召開西半球聯防會議，簽訂聯防公約，以資保障。美洲各共和國會於一九四五年通過戰時聯防協定，並議定於同年秋間在里約熱內盧舉行會議，草擬抵抗侵略勢力的永久防禦計劃。但因美國不願與阿根廷簽署此項公約，致使會議未曾開成。

同時美國決策當局正要求國會制定「美洲軍事合作法案」，此項法令有時稱爲「杜魯門計劃」，其目標爲依據美國方針實施西半球各國配備和訓練的標準化。該法案通過以後：㊀加拿大和拉丁美洲各國將能向美國購買相當數量的配備；㊁美國將派遣代表團繼續訓練拉丁美洲各國軍隊；㊂加拿大及拉丁美洲得選派官員赴美實習。

此外，美國當局更抱有政治目標。在拉丁美洲，政治往往受軍隊的控制。這些軍隊在戰前大都由德國人和其他歐人訓練。拉丁美洲人既接受他們的軍事訓練，更吸收他們的政治思想。美國當局不願這種情形繼續存在下去。

美阿兩國間衝突的調和，在美阿雙方顯然都有困難。美國當局對於目標雖意見一致，但對於方法，則意見紛歧。助理國務卿勃萊頓在駐阿大使任內曾和貝隆發生衝突。他贊成用公然譴責的態度使阿根廷就範。勃萊頓的繼任者梅塞斯密斯却採用循循善誘的方法。當他抵達阿京時，受到貝隆的慇懃款待，貝隆現已改變他的對美政策。勃萊頓得前國務卿貝爾納斯的支持，梅塞斯密斯則有若干有勢力的參議員做他的後盾。

馬歇爾因爲忙於應付歐洲問題，他的態度還沒有完全表明。但是在討論杜魯門計劃的會議中，馬氏已將反對該計劃的勃萊頓撤換而代以贊成該計劃的助理國務卿希爾德林。

阿根廷的種種措施往往使力圖兩國調和的美國官員感到爲難。貝隆總統對阿京獨立性報紙的攻擊，很引起美國人的反感。阿根廷拒絕參加世界糧食及救濟計劃，並對出口食糧堅持高價政策，這兩件事都予美國人以不良印象。

最近貝隆夫人訪問西班牙弗朗哥，和小墨索里尼在阿根廷受人歡迎的事情，更激起美國人的惡感。

美國的若干高級官員漸漸對貝隆表示不信任。反對派且把他看做一位極權主義者，有好戰的野心，蓄意在南美造成一個反美集團。但另外一些人則相信貝隆的國內政策與局外人無關。美國多數官員認爲阿根廷是美貨的巨大市場，是反對侵略勢力和共產主義的一個有力的幫手。因此他們認爲美阿兩國理應攜手言好。看光景阿根廷如果把納粹份子一一引渡，那麼兩國的關係一定能夠改善的。（譯自「世界報告」週刊）

英拒絕引渡戰犯 南國提抗議

〔法國新聞社貝爾格勒廿二日電〕南斯拉夫通訊社今日宣布：德境英佔領區拒絕引渡南國戰爭犯，南國已向盟國管制德國委員會提出抗議。

蘇境德俘虜 十萬名將撤退

〔法國新聞社柏林廿二日電〕此間蘇聯宣傳處宣布：蘇聯境內德國俘虜一批十萬人，將於本年十月間撤退返國。

阿拉伯人蔑視 聖地調查委員

〔合衆社耶路撒冷廿一日電〕聯合國巴勒斯坦調查委員會廿一日視察南部阿拉伯地區時，遭遇外交上之輕蔑。預料皮爾叔巴當局必將迎送委員會之光臨，但結果出人意料，阿拉伯當局既未迎候迎送，亦未表示歡意，且未供應膳食，以致委員會祇得以野餐方式進膳。僅有希勃朗及蓋柴二地之阿拉伯當局款待調查委員會，但亦拒絕討論政治問題云。

英專家提議 組織泛回教聯邦

〔法國新聞社新德里廿二日電〕英國阿拉伯問題專家，即沙地阿拉伯國王顧問費爾倍，今日提議設立泛回教聯邦。據稱，此種聯邦因其領土內有大批煤油礦藏，可能非常強大。政治觀察家稱，蓋氏對回教國家如阿富汗等有特殊關係，對於國教聯邦之設立，將佔重要地位。

印尼考慮 對荷覆文

荷建議各點恐難接受

〔路透社巴達維亞廿一日電〕印尼共和國總理沙利爾，今日召集內閣閣員，政黨領袖及臨時議會若干議員，至巴達維亞，討論對荷蘭委員團最近所提之照會提出答覆。荷方照會曾詢問共和國是否願意接受其執行林迦雅協定之經濟及軍事建議。據悉荷方建議中之一項，爲設立合組之憲兵隊，以維持共和國境內之法律及秩序。可靠方面謂此一建議若被接受，共和國內部勢必形成分裂。荷蘭委員團與印尼代表團所交換之三次重要函件，已於今日下午發表。荷委員團之第一函，拒絕印尼共和國於五月廿七日荷方所擬設立臨時聯邦政府之一項照會提出之反備忘錄。第二函謂共和國業已大致拒絕荷委員團所提組織憲兵隊以維秩序之建議案，指出此係雙方在過渡期內共同負責由印荷雙方安全之責任，已遭共和國拒絕。荷委員團於最後一函，詢問沙利爾總理表示接受荷方五月廿七日照會之簡短函件，如何可以表示荷方認爲印尼僅已接受設立臨時聯邦政府之一點建議，而對於其他各點則並未與荷方之意見接近，沙利爾召集閣員等討論者，即爲對此一函之答覆。

蒙帥飛印度視察

印軍人有服務選擇自由

〔合衆社耶路撒冷廿二日電〕蒙哥馬利元帥在此勾留一夜後，傳已於廿二日乘機飛赴印度。官方對於蒙帥經由此間赴遠東視察英國軍事基地之行動嚴守秘密。

〔本報訊〕倫敦廿二日廣播：陸軍部宣稱，蒙哥馬利元帥於星期日抵達太平洋期間，擬往日本訪問麥帥，作四日勾留。蒙帥於星期二抵達巴勒斯坦，渠擬與印度，新加坡，澳洲及紐西蘭英國當局會晤。

〔法國新聞社新德里廿二日電〕臨時政府國防部長辛格今日宣布：印度軍隊士兵得任意加入將來之印度教徒分治國或回教徒分治國軍隊，絕不受任何壓力之影響。

〔法國新聞社新德里廿二日電〕印度特拉文哥省最近宣布擬實行獨立。該省總理頃發表公報稱，一俟回教分治國與印度分治國成立後，本邦即將與之樹立外交關係。

〔聯合社新德里廿一日電〕本哲省布議會定於星期一開會討論，俾將該省劃分爲兩部，一部加入印度國，一部加入回教國。各地議員今日齊集該省省會拉哈爾之時，暴亂又起飈門，至少死十六人，並有數處房屋被縱火焚燒。聯合省省會勒克諾附近昨日亦起暴動，死五十人。

貝隆夫人 將訪羅馬

敎宗准備予以接見

〔法國新聞社羅馬廿一日電〕頃悉阿根廷總統貝隆夫人，將自西班牙前來義國訪問，屆時該國外長史爾柴將前往歡迎，敎宗庇護十二世亦定於廿七日予以接見。

〔法國新聞社倫敦二十一日電〕阿根廷總統貝隆夫人定於七月十五日至十九日將前來英國一行，此間中美洲協會設立特別委員會，準備盛大歡迎。

義制憲議會 將商總統辭職事

〔法國新聞社羅馬廿一日電〕頃悉：義大利制憲議會於下星期三開會時，將宣讀尼古拉總統之辭職書。據消息靈通人士稱：制憲議會將拒絕總統之辭職而一致敦請其留職云。

義大利境內捕獲 大批法西斯黨徒

〔本報訊〕倫敦廿二日廣播：義大利警察於星期日晨在各大城市大事搜捕親法西斯黨人員，落網者數百人，均攜有法西斯黨身份證，並搜獲少數武器。據當局稱：戰後法西斯黨暗中頗爲活躍，企圖獲取政權，私藏武器。此次被捕之人物中最重要者爲前羅馬法西斯黨員西齊拉尼，傳與前法西斯黨書記史考柴及杜拉蒂有密切關係云。

日財相矢野辭職 北村繼任有望

〔聯合社東京廿二日電〕財相矢野以體弱多病，已於今日辭職。

〔合衆社東京廿二日電〕日片山首相今日決定任命新財相，以代替本月十九日自大阪京都出遊返東京突患中風而臥病官邸之矢野。消息靈通方面人士稱：民主黨黨員銀行家之北村，在星期二日，或將被選爲渠之繼任人選。另有人稱，屬於民主黨現任運輸大臣之苫米地義三，亦可能被任爲財相。

准日南極捕鯨 麥帥聲明理由

〔新亞社東京廿二日電〕據麥帥總部本日特別聲明稱：根據美政府之訓令，許可日本在總部嚴密監督下作第二次本年度南極捕鯨。其理由謂「爲欲補充日本國食糧之不足，及世界鯨油之不足」。又此問題雖經澳紐政府強烈反對，美政府仍不顧一切發表此項命令。

麥帥談日本前途

深信日人百年內不能備戰

〔法國新聞社東京廿一日電〕東京盟軍最高統帥麥克阿瑟元帥，本日在盟國最高統帥部會客室，單獨接見法國新聞社記者，未待記者發問，麥帥即滔滔不絕，暢論其對於日本之前途，具有信念。麥帥談吐，熱情溢於言表。其言有曰：日本已在短時期內，業已完成一大革命，可與一七八九年之法國大革命相提並論。日本人民因戰敗已獲得教訓，且已不受頑武軍人與財閥之壓迫，殊爲幸運，現僅需要完善之各種方法，俾使民主原則付諸實施而已。以言糧食供應情形，吾人不能爲其外表所蒙蔽，美國衞生營謂亞洲人民即使營養不足，亦不形於色，日本每日所得食糧爲一千三百卡羅里，以視美國人民所得者，不過三分之一而已。余之目標，乃欲在來年將此數增加至一千五百卡羅里。日本永不能準備新的戰爭，即在百年之內亦不可能，日本在心理上已澈底解除武裝，以視任何一國爲深，日本已自古代壓迫之下獲得解放，已經過一次非常的精神及道德革命云。至此記者乃提出若干問題，承麥帥答覆如次：

發展貿易

（問）閣下是否認爲日本之對外貿易之局部恢復，能使日本糧荒立即趨於緩和？（答）當然，但其功效並不甚大。日本在戰前，每年進口糧食達三百萬噸之譜，但在對日和約未成立，正常貿易未重開之前，日本實無法取得此種需要。（問）關於遠東各國情形日趨惡化，閣下認爲發展日本出口工業，其可能性如何乎？（答）在過去日本財閥利用低賤之勞工，製造廉價貨物，傾銷國外，但目下情形遠非昔比，目下日本之工資水準，已與歐洲不相上下，並較諸遠東任何一國爲高。日本今後將製造品質較優而價格較高之貨物，以運銷國外換取原料。（問）日本對於人口過剩問題，似甚爲焦急，是否有向國外移民之可能？（答）並無任何一國願收留日本僑民，余實不能想像日本人民將往何處去。有人提議主張日人實行節制生育辦法，實不足效法，總之，一國之人口應由其資源決定。

民主思想

（問）在日本少壯派軍人之間，實行政治民主化，已至何種程度。（答）日本大衆均已醉心自由思想，閣下當不能期望日人在最短期內，學習民主政治之機構，但若假以時間，當能有所成就。（問）麥帥是否已有長足之進步，使日本人之思想已有對於他國人民之責任心？（答）就戰爭而言，余敢斷言日本人民已明瞭戰爭所賜予之教訓，現已成爲世界上最具和平頭腦之民族之一。爲其他問題計，余未便討論此一問題，討論日本之道義結構，必須由日人自行爲之。余相信日本之精神革命，實與法國大革命英國大憲章暨美國獨立宣言，具有一同等之性質，凡此對於責任心與自由之發展，實有莫大之貢獻。

野心未死

（問）日本最近對於千島列島，琉球群島，曾表示焦慮，閣下對此有何意見？（答）關於此事之若干消息，顯係歪曲事實。無論如何，冲繩島對於日本實爲一種經濟上之負擔，對日和約，大半將爲一種強定性質之和約，應由盟國加以決定，而非取決於日人者也。（問）美軍一旦撤退之後，日本是否因缺乏原料與太平洋戰地而形衰弱？（答）日本將永不能準備另一次大戰，至少在百年內亦無能爲之。不寧唯是，抑且日本在心理上已解除武裝，實較任何其他國家爲徹底。（問）閣下是否認爲日本之勞工組織應予鼓勵？日本工會領袖參加世界勞工聯合會大會，能否使其獲得良好之訓練？（答）日本業已開始組織工會，目下已有工會千五餘種，其所擁有之會員，已達五百萬人之多，余相信彼等實爲日本民主前途之最佳資產云。

日本自由黨通過議案 決抗禦共產主義

吉田茂再度當選該黨總裁

〔合衆社東京廿二日電〕前日首相吉田領導之自由黨，廿二日召開全國大會，通過決議，誓與共產主義作戰，並與反共國家合作，以圖對人類幸福及日本復興有所貢獻。該黨又歡迎外國資本，器材，以及技術人才之輸入，協助解決日本之嚴重糧食問題及工業復興問題。吉田發表演說稱，片山內閣雖宣佈八點日本經濟復興計劃，但該計劃內容實無新穎之點云。

〔中央社東京廿一日專電〕自由黨總裁吉田茂及幹事長大野伴睦，在今日下午自由黨全國大會中，再度被選連任總裁及幹事長之職。植原悅二郎，增田子，七北聆吉被選爲顧問，星島二郎，被選爲常務委員，大村清一爲政務研究委員會主席，山崎猛爲議會委員會主席，稻田直造爲衆院領袖，板谷順助爲參院領袖。大會在吉田茂及其他各被選人員發表簡短演說後，即以保守形式宣告休會。

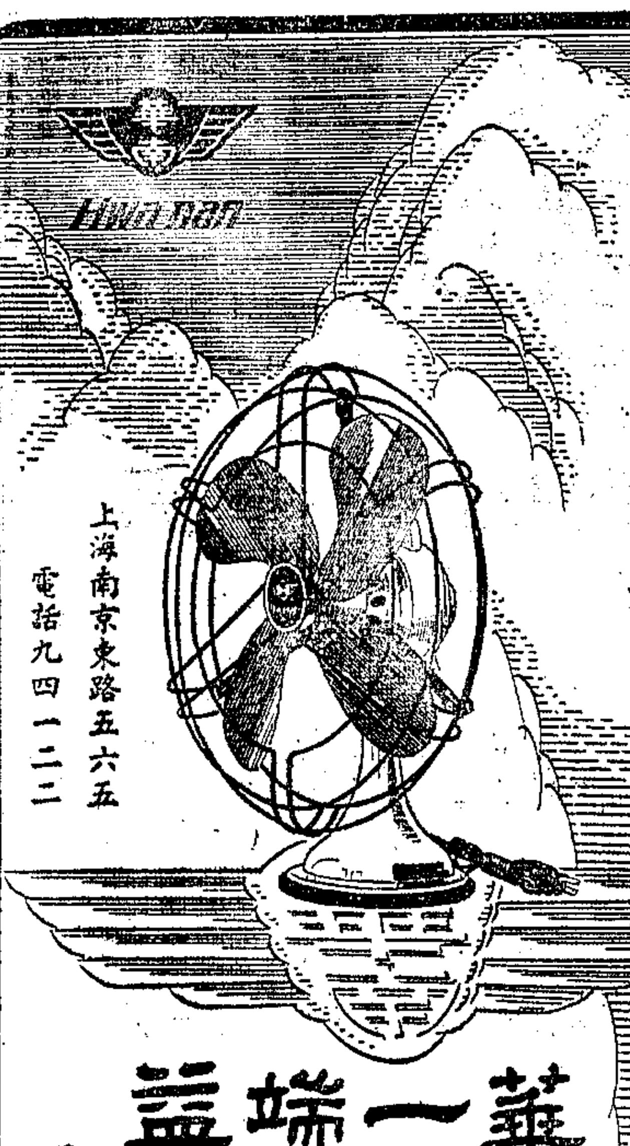

港粵滬華美電器行

雙翼牌扇

華南風扇 一飛冲天 端陽購用 益壽延年

國光題

上海南京東路五六五 電話九四一一二三

美容

雀斑藥 雀斑有礙美容此藥點上可能治癒每瓶二萬元

拔毛藥 能除毛髮生太低此藥擦上可能除去每瓶二萬元

面痣藥 此藥除面部黑痣每瓶二萬元

生毛藥 毛髮稀者均能生出每瓶二萬元

白膚素 能除皮膚粗糙面色黃黑痱痘每瓶二萬元

面刺藥 生面部形如熱痱有血膿含白擦之可愈每瓶二萬元

郵購寄費四千元另加瓶費一千

狐臭

腋下狐臭即豬狗臭先天遺傳傳染兒女遇熱汗出其臭更甚此藥擦上可能減少臭氣每瓶二萬元雙料三萬元

上海 大和西藥行 經理

西藏路三馬路蔡爾康醫師樂里內

老伯伯呵呵大笑 大小姐暗暗歡喜

老伯伯收到了小弟弟一筆禮，展視之，乃「長壽筆畢飛利」也，不禁呵呵大笑，於是贈「百年筆華脫門」以答之。★大小姐得到她未來的「黑漆板凳二套」「愛弗釋」，芳心有說不盡的喜悅，甜到心坎的深處。★有人送「51型派克筆」給他一位日理萬機的貴友，這朋友拜領之餘，心裏有數，說：此君趣人，會當有以報之。以鋼筆作禮品，確最新穎別緻，華貴大方，經濟實用，眞是美不勝收，尤其是能常使人懷念不已。今日端節，各位欲以最高貴流利耐用之鋼筆，購作禮品，本公司願盡棉薄，一經惠顧，保證受者萬分滿意。

鋼筆總匯專家管理

派克公司

總店 上海南京路河南路交通路口 支店 北四川路一二三〇號

專營 寰球 高等 鋼筆 花色最多 備貨最足 立單保用 刻名免費

元泰實業公司

中正東路四〇四號錦紡大樓 電話九五四三〇 九〇五二二

●統辦●

設計裝置修理電氣機械工程

馬達引擎 電器五金 鋼珠軸領 純鋼地軸

上列貨品均有現貨並繼續承接定貨如蒙 賜顧竭誠歡迎

肺病福音

張錫賢氏抵滬指導肺病療養

成友仁 許少仙 醫師

肺病療養要訣

門診 出診 地點

上海精神病院

專治：急性狂躁・憂鬱症・精神分裂・麻痺性痴呆等症・

特種治療：因素林療法・卡狄晉療法・發熱療法・心理療法等・

院址：康腦脫路（膠州路新西）赤江別墅即（八八八弄）內・

藥良痛止 痛利散

頭痛 止了！ 頭痛

止痛利散 一片十分鐘內止痛

颱風消滅 積水爲患

雨量創今年新紀錄 海陸空交通均受阻

大雨後林森中路成渫積汽車三輪車人力車宛在水中央。（本報攝）

【本報訊】「卡洛爾」颱風昨日掠過福州後，據氣象台報告，風力大減，並進速度亦展緩，旋即經由浙江境內出海。根據美軍空運大隊氣象台紀錄，則颱風業於昨午後五時許整個消滅。颱風左翼於下午四時許過吳淞口外，口外有猛烈風雨，當時風速爲每小時卅五哩。據稱，今日本市可望放晴。

又本市氣候前日受其影響，下午起風雨交作，入晚尤暴雨如注，直至昨晨八時後雨勢始告停止。惟整日陰霾密佈，中午起又細雨霏霏。雨量統計已達二．四英吋，創本年來之新紀錄。市區低窪馬路，如愚園路迪化路膠州路華山路長壽路康定路長德路雲南路浙江路廣西路馬當路陝西路林森路貝當路西門路等均告積水，深可沒脛。昨日工務局日夜於各區開動幫浦抽水，並於金陵東路一帶將陰溝蓋除去，使積水快退。

趙局長巡視積水

趙局長於昨晨十一時及下午八時半兩度至市區各處巡視積水情形，據告：十三層樓一帶原可不再積水，但今潮汛時適逢大雨，打浦橋潮門被阻，情形遂較去年更壞。今工務局已在該處建有唧水站一所，每分鐘可抽水六萬加侖，此後如遇普通雨水或高潮，積水情形當可減輕。原公共租界方面，較去歲嚴重者爲康定路膠州路等處，待工務局在菜家宅路及膠州路兩處之唧水站裝備完竣，今後亦可改善。

交通受影響

昨日英商電車因受積水影響，曾部份停駛。浦江船隻爲避免危險，均停止出海，惟對江輪渡則仍照常維持。中央中國兩航空公司客機均未飛出，各地來滬者亦均暫停。

據上海氣象台氣象報告：中度西比利亞反氣旋在華中與熱帶氣流在我國西南部相接觸，太平洋氣團在我國東北部，颱風於昨日下午二時中心位置在北緯二十六度，東經一百十九度，向北或時有北北東進行。

【天氣預告】黃海：陰，局部雨，中度不定向風，中浪。華中：陰，局部雨及晨霧，轉晴而熱，中度東北風。上海：陰，熱，陣雨，溫熱，清勁至強烈北風。東海：陰，沿海雨霧，北部清勁至強烈北風，巨浪。台灣北部強烈旋風，巨浪。二十二日溫度：最高七十二度一，最低六十五度八。

戰前債務糾紛 地院新判例

本息三萬五千 千二百倍償還

【本報訊】地院日前審理一戰前債務糾紛案，法官判決債務人以一千二百倍給付，實開增加給付之新判例。緣有林定者，住新昌路九六四號，於民國十八年二月十九日，以上海大華機器廠名義，向友陳安借得法幣四萬五千元，將英冊九五四號道契作爲一部份借款之擔保品，約定年息八厘，期限五年，其後曾陸續歸還法幣二萬五千元，利息亦付至廿六年七月，尚欠二萬元，因抗戰發生，林定有離滬，致餘款未能償清。勝利後林返滬，向陳要求贖回抵押品，但陳則以林所欠之款，時間爲民國十八年，而利息自廿六年八月算起，給至去年底止，已達九年六個月，依約定利息，亦須一萬五千餘元，戰後幣値低落，若不增加給付，則所受損失非淺，故要求林依五千倍清償贖回，而林則允提高五百倍，因雙方數目相去懸殊，無法解決，林遂向地院提出回贖道契之訴，陳亦向地院提出請求判令增加至五千倍給付之訴。該案經施推事審理，以此案之借款，遠在民國十八年，戰後物價高漲，幣値低落，若仍照原款項給付回贖，顯欠公允，而陳安要求增加至五千倍給付，亦未免過高，遂斟酌情形，決定以一千二百倍爲標準，判決林定有應以法幣四千二百另七萬八千元給付陳安，贖回抵押之英冊道契，並准予假執行。聞雙方率判均不服，將向高院提起上訴。

滬氣象測報機構 按計劃分別擴展

【本報訊】中央氣象局爲增進上海港埠及龍華機場天氣測報業務，按該局所訂之擴展計劃，分別實施。將上海氣象台台本部設在大西路，並分在外灘一號專作港口測報及發佈信號工作，龍華機場成立航空站氣象組，以作航線測報。

南市碼頭工程 即可全部完工

【本報訊】南市碼頭第一期工程，自東門至復興路一段，共計浮碼頭十五座，自本年二月間動工以來，由工務局結構處積極興修，截至目前止，計已完成：㈠橋座十七座，㈡新建鋼橋十五座，㈢舊鋼橋整修兩座，㈣新建整修理梅花樁十八座，㈤一至四號碼頭浮船七只，全部裝就，業已開放停靠船隻，其餘各座浮船裝配工程，正日夜趕裝，可於本月底全部竣工。嗣後南市十六浦碼頭區之繁榮，當可指日以待矣。

市黨部明日舉行 新疆問題座談會

本市市黨部方主委希孔，以自外蒙軍入侵新省事件發生後，舉世震驚，國人尤極表憤慨，爲使社會各界明瞭眞相及提高警覺起見，特訂於明午二時至五時，假亞爾培路市體育館舉行新疆問題座談會，邀請最近由京抵滬之新疆立法委員廣祿（季高），內政部警察總署專員馬雲文兩氏主講，並柬邀本市文化、新聞、教育、及學術界知名之士參加座談，估計列席旁聽者，將在千人以上，並聞與由京抵滬之中央日報總主筆王新命，亦被邀出席。

義稽第三大隊 舉行成立典禮

淞滬警備司令部義務稽查總隊第三大隊，昨晨九時，在小北門警備衞大隊部舉行成立典禮，到宣司令鐵吾，吳市長國楨（王兆荃代表），方主委治（杜元良代表），兪警局長叔平，陶處長一珊，義務稽查總隊長方光超，副參謀長張燦麟，張惠民，馮伯達，沈德亨，吳潤蒸，曾慶樹等長官，及各義稽大隊代表陳沖君，沈英石，各公會代表陳建廷，董維廉等。內政部警察總署長唐縱昨日因公抵滬，亦蒞臨參加。該隊員到六百餘人，精神飽滿，情緒極爲熱烈。首由該隊大隊長路熙報告籌備組織經過，繼由宣司令指示，提出義稽爲非常工作，須有非常精神，須具有㈠前進思想，㈡革命精神，㈢高尙人格，㈣端正品行，始能負起艱鉅之責任。唐署長訓示，謂義稽工作之要義，國家對人民之要務，爲鋤暴安良，稽查之使命，即爲摘奸發伏，責任重大。王兆荃代表市長指示各隊員須有是非觀念。方主委代表舉例說明義稽工作需要智慧，而智慧則須依靠得來。兪局長謂，警察與義稽隊爲安全社會兩大力量，希望倂力合作。方志超追述最近本市發生事件，義稽曾盡力幫助，望義稽擴大組織，合作起來。陶處長則謂義稽前途光明，望各隊員多多努力，最後復由第三大隊隊大隊附致謝詞禮成。

端節勞軍大會 今日五處舉行

各界端節慰勞軍大會，廿三日晨九時在五處舉行。天雨亦不中止，如原定在室外開會者，將改在室內舉行。大會主席吳市長，方主委，潘議長，杜理事長，徐理事長，均已決定親自出席主持。丼悉：廿二日晨該會收到由各大書局捐贈之各種書刊，共二百二十三册，市黨部捐贈之書刊約共四百餘册，總數在六百册以上，分交各組幹事，一倂攜往分發。又上海總醫院名册，亦已於廿二日晨送會，官兵計三七○人，連同其他之榮軍官兵總數，共爲三○二○人，聞大會五處會場，廿二日晨由各院負責人佈置就緒，廿三日晨開會情形必甚熱烈云。

上海鋼鐵公司 努力從事生產

購四機構併爲二廠 每月產鋼可達千噸

【本報訊】上海鋼鐵公司，昨日招待各界，前往該公司吳淞張華浜第一廠及東黃興路第二廠參觀。中外來賓近百人，由該公司董事長吳任滄、各董事及各部負責人，引導參觀煉鋼廠，軋鋼廠各部份，並由該公司負責人報告籌設經過及組織概況，略稱：去年冬，中央信託局爲遵照政府鋼鐵增產計劃，籌組上海鋼鐵股份有限公司，額定資金國幣二十五億元，接辦敵營中華製鐵株式會社所屬吳淞黃興路浦東各工廠，並請全市鋼鐵煉製廠商原料之廠商加入組織，是以本公司之構成，實爲生產者中間商消費者三方面合作之結果。經數閱月之努力，今已開工出品問世。關於生產方面，就購得之中華製鐵株式會社所屬吳淞張華浜，滬東黃興路，浦東西渡三工廠並蘭州路德島組製作所等四機構，遷裝歸併成爲一二兩廠，以吳淞張華浜之址爲第一廠，滬東黃興路之址爲第二廠，蘭州路德島組製作所則改爲接運站。

煉鋼廠

第一廠爲煉鋼廠，專事製煉各種鋼鐵及鑄鋼鐵品等。主要之煉鋼設備，爲十五噸馬丁爐一座，附煉焦氣發生爐五座，鑄鋼場備有三十噸及十五噸電動起重機各一架，另有同式馬丁爐一座，裝置業已完成，一俟高溫耐火磚料補充齊備，即可建造應用。每月產鋼現已可達八百至一千噸，俟另一座馬丁爐完成後，產量可以增加一倍。煉鐵設備係由浦東西渡移來，計有二十噸之新式煉鐵爐一座，附臥式熱風爐四座，洗煤塔一座，電動打風機二座，業已裝設竣事。其餘如斜坡裝料架，鑄鐵及昇料場等，預計本年七月間亦將完成，即可從事製煉，每月產量可達五百至六百噸。

軋鋼廠

第二廠爲軋鋼廠，專事軋製各色鋼鐵成品。其設備式樣之新穎，國內尙屬創舉。設有十三吋三重初軋機一架，十一吋二重中軋機六架，及十一吋二重完成機八架，分別由三百六百及八百匹馬力馬達三部直接拖動之。其製成之鋼元，則有盤捲機二架用電力盤繞成捲。就現有之設備，日夜工作，每月可產鋼元二千噸以上。倘再加速續初軋機數架，產量約可增加三倍。

接運站

蘭州路德島組製作所，設有大型水力打包機一架及其附屬設備。現改爲接運站，將收購之廢鋼廢鐵分類堆存，並將原料中之易於生銹者打包，以便搬運，減少消耗。

鋼錠軋成鋼條後，由爐內滾出時情形（本報攝）

商會開會聽取駱清華報告

絲織業公會等代表呼籲 切實制止關廠罷工

【本報訊】市商會理監事會及各業同業公會代表會議，於昨日下午五時許，在市商會理監事會議室舉行。到市商會理監事及各工業同業公會代表四十餘人，會議延至七時許始散。首由理事長徐寄廎致詞，略謂市商會以生活指數，工資底薪，與工會法修正意見，暨三十六年度所得稅問題，職業團體立委名額問題等，均爲當前工商各業所熟切關心，特推常務理事駱清華赴京，向有關部門陳述意見，茲駱氏已公畢返滬，特於今日召集臨時會議，請駱氏向各位報告此行經過。駱清華報告赴京洽談經過甚詳，前後歷一小時。（內容會誌本報）關於勞資問題，駱氏稱：本人將建議市商會設立勞工問題研究委員會，與總工會加強聯繫，請總工會亦派員參加，共謀協調。最後絲織業公會田和卿，分別致詞，謂本業公會代表工業界呼籲，切望當局嚴格執行不得擅自關廠停業，或罷工糾察等迫禁令，以維社會秩序。以華九昌絲織廠爲例，罷工已將半月，該廠工人除將工廠包圍外，近且將該廠發行所亦加包圍，爲全體工業界計，懇請市商會從速予以强有力之支援，以獲合理解決。旋由九昌絲織廠負責人劉慶一，報告該廠罷工經過。商會爲此事，將於今日上午，分別行文警備部警察局等有關機關，請予維持秩序並求合理解決辦法。

浚浦局長施孔懷播講

浚浦工程概況

上海戰後地位益形重要 亟應從事疏浚完成任務

【本報訊】本報昨日假亞九九電台，舉辦第十二次星期日特別廣播，請上海浚浦局局長施孔懷播講「浚浦工程概況」，茲誌其講詞如下：

浚浦局長施孔懷（本報攝）

主辦黃浦江疏浚工程之機關，是上海浚浦局。浚浦局自復員以來，採取下列三項原則，推進浚浦工程：（一）上海之地位：戰前上海進出口貿易額，佔全國進出口貿易總額百分之五十，又全年進出口船隻噸位，曾達四千萬噸，在航務商務上，無論對內對外，均佔重要地位，不特爲我國最重要之港埠，亦爲世界十大商埠之一。戰後地位益形重要，應當根據此種認識，從事浚浦工程之設施。（二）浚浦工程之設施：應以便利洋海江輪及其他船舶之航行與靠泊爲目標。在大戰之後，遣歸復員人員及救濟物資，急如星火，尤應竭全力爲之。（三）淤泥之處置：積在江底之淤泥，妨礙航行，經過挖掘之後，可以增加水深。所有挖起之泥，應儘量用以塡高兩岸低地，一舉而兩得，倘棄之於海，不特拖運費錢費時，且非利用厚生之道。

船隻損失僅十之一

至於浚浦工程概況，可分設備與工作兩點報告：設備：浚浦局之設備，可以船隻及廠塲兩項概括之。以船隻言，當民國卅四年九月接收之始，僅得二十三艘，經一年餘搜尋之結果，復在京滬漢鎮等處，陸續收回大小船隻四十三艘，較之戰前浚浦局原有挖泥吹泥及各項輔助船隻七十餘艘之數，損失不過十分之一，惟所收回之船隻，均年久失修，損壞不堪，須徹底修理，方能應用，截至目前爲止，主要挖泥有關船隻，計有大型拖吹式挖泥船建設號一艘，小型切吸式挖泥船一艘，大型斗梯式挖泥船二艘，中型一艘，小型一艘，鐵抓式挖泥船四艘，吹泥船兩艘，拖駁十艘，其中兩艘係屬接收之後新造。其未收回船隻中，尚有建設號姊妹船復興號大型拖吹式挖泥船一艘，是船在德國但澤船廠建造，惟因中日戰事關係，不能駛回，歐戰告終，聞已落於蘇聯手中，業經提出詳細證明文件，請由吾國政府提向蘇聯交涉收回。此外並擬得美國海軍佈雷艦一艘，改裝應用。至廠塲方面，當接收之始，吳淞張華浜工塲之房屋，僅餘瓦礫，機件則蕩然無存，經即擇要修葺整理，稍復舊觀，機械設備，亦經陸續添置，木工金工均已恢復，而自設之乾船塢與船槽，早已開始修繕船隻之任務，對於浚浦工程之推進，裨益良多。其餘高橋工塲及陸家嘴工塲，亦已將屋宇大部修葺，聊可應用，一俟復興島工塲及吳淞煤棧碼頭收回後，則工塲使用，可以應付裕如。

夜工挖泥歷史創舉

浦江挖泥：抗戰八年，浦江航道失浚，尤以兩岸碼頭淤積特甚，不能並泊巨輪，而遣輸復員人員，糧食煤斤，以及國際救濟物資之輪船，絡繹來滬，需用碼頭，至爲迫切。浚浦局接收之後，爲適應環境起見，立即採取緊急措施，決定儘量利用存餘工具，加緊疏浚沿浦碼頭與積極收回散失船隻，規復重要工塲爲中心工作。但以有限之工具，而欲立即浚挖巨大之泥量，事有困難，乃實行夜工挖泥，此爲浚浦局四十年歷史中之創舉。又浦東陸家嘴航道，逐漸淤淺，航道寬度，逐漸收縮，妨礙航行，因於本月十二日派大型斗梯式挖泥船海虎號開始浚挖。

挖起淤泥塡鋪兩岸

蘇州河挖泥：蘇州河爲黃浦江最大支流，其航道之良否，與內河航行之便利，浦江潮流之暢行，及麥根路水陸之聯運，關係至爲密切。惟戰時失浚，淤淺不堪，浚浦局受市政府之委託，加以疏浚。除燃料外，所有船隻人工，均由浚浦局負擔。該項工程始於卅五年八月，自河口向上游浚挖，截至本年五月，已挖泥十餘萬噸。塡泥工作：浚浦局自浦江河床挖起之泥，每月在三十萬噸左右，數量龐大，爲廢物利用，促進港口發展起見，用以塡鋪兩岸低地。浚浦局在浦江上下游購買灘地，闢以堆岸，闢作塡泥塲所，一方面以最低價格代沿浦業主塡高低地。準備疏浚神灘，浚浦局於浚治黃浦江之外，還負任疏浚神灘之艱巨任務。神灘位於揚子江口，橫亘航道中心，水深在最低潮時，僅五點五公尺（十八英尺），大汛高潮時水位增加五公尺（十六英尺），小汛高潮時，水位祇增三點餘公尺（十英尺），巨型輪船於小汛落潮時，通過困難，對於上海商港發展前途，影響至大。浚浦局刻正從事建造測量及挖泥標誌，一俟竣事，即行測量，繼以疏浚。浚浦工作，關係發展上海港口至巨，希望本市市民及有關機關，指教匡助，俾浚浦工程，得能順利推進。

·廣播·節目

【本報訊】昨爲本報第十二次特別廣播，自上午九時開始，依次播來，除有許多專家演講切要問題外，晚間復有平劇曲社蕭景深等之崑曲，平劇有宋允明之吊金龜，黃桂秋，李明女士之教子，富樂華小姐之上天台及讓徐州，陳錦棠范叔平之趙廉，王玉田，范石人，范米蘭女士之二進宮，裴凌良之定軍山，大軸爲孫鈞卿及江燕鴻英女士之探母坐宮。復承趙漢鑫，李克昌，富葆菁，鄭路大名票金少剛，唐在炘，熊承旭，關兆華，李文宇，龔元強等分任場面各樂器，均屬一時之選，更覺生色不少。

西康活佛·過滬赴杭·

西康活佛敦廣覺嘎師貢噶呼圖克圖，最近來滬，日前赴杭旅行，宏揚佛法，定下旬返滬。本市各界名流準備盛大歡迎。按活佛於抗戰期間遠赴藏邊，諸省應修法會，呼籲和平，國民政府於三十六年一月二十五日，明令頒給貢噶呼圖克圖以輔教廣覺禪師名號，並頒銀印金册。

西康活佛貢噶呼圖克圖過滬在佛堂祈禱和平（中國社攝）

上海的猶太人

身在異鄉心在本土 正努力於復國運動

【本報特寫】在上海走走，到處都可以接觸到猶太人。一般人對於猶太民族大都有一種根深蒂固的觀念，譏笑他們吝嗇，貪婪，自私，驕傲，刻薄，不知有國家民族。其實這種觀念的不確，正如中國內地各省的人士，嚮往於蘇州的女人的大名而以爲凡是蘇州的女人都是漂亮的一樣錯誤。莎士比亞筆下的威尼斯商人，以及在上海製造劣貨玻璃器，把美國的食品罐頭用偷天換日的手段裝以爛泥污水的，都不足以代表所有的猶太人。猶太民族中不乏如愛因斯坦等學術界先知。猶太人在商業活動上的天才，在日常生活上的刻苦耐勞，尤其値得人欽羨佩服。至於我們說他們沒有國家觀念和民族意識，在過去也許是如此，但隨着世界潮流的動盪，猶太人的復國運動現在已鬧得如火如荼，就在前一些時，上海的猶太人爲抗議巴勒斯坦英軍當局的處死四地下工作人員而在霞山路猶太總會舉行過一次盛大的追悼集會。六千多人的呼聲也告訴我們：猶太民族在努力抬頭了。

全上海的猶太人一共在二萬人左右。他們有兩個主要的組織，一個是猶太總會，另一個是猶太青年協會，地址在貝當路。此外還有些範圍較小的宗教團體。上海的猶太人在任何方面差不多都自成系統。他們的居處集中在虹口一帶，有自己的教堂，自己的學校，自己的墓地和醫院。還有他們的報紙「上海回聲日報」（Shanghai Echo）和週刊「猶太呼聲」（Jewish Voice）。他們在上海雖然也似乎生活在一個小小的「猶太國」中，但是大多數人都念念不忘於他們的本土巴勒斯坦。他們現在正從事種種的努力，來達成復國運動的目的。一位猶太報紙的負責人對記者說：「在廿七年以前，西曆一九二○年四月廿四日那天，中華民國的創造者孫中山先生曾經寫過一封信給上海猶太報紙的編輯，表示衷心支持巴勒斯坦偉大的猶太復國運動。在孫先生逝世後第廿七週年，適逢巴勒斯坦問題將在聯合國大會中討論，雖然英國的統治阻止猶太人在國際取得應有的地位（即聯合國機構的會員資格），但是猶太民族深信人類正義必將安然渡過目前這個人類的暴風雨時代，尤其希望中國對於猶太民族在巴勒斯坦締造國家的純正奮鬥，作道義上的支援，如同卅六年前孫先生及其同志爲自由而奮鬥時覓求全世界各地的支援一般」。

紅會與勞工關係 水祥雲播講

【又訊】中國紅十字會上海分會，昨假九廣播電台，邀市總工會理事長水祥雲播講「紅十字會與勞工關係」，略謂：上海是全國惟一的工業區，工廠林立，佔全上海人口四分之一，因此，頗受紅十字會的重視，而認爲是紅十字會服務的一個重要部門。紅十字會很同情工人待遇微薄，生活困苦，舉凡工友們疾病災害，日常需要，子女教育，身心康樂，無不時刻關心，隨時隨地準備爲工友們服務。紅十字會對於工友們幸福前途，關切如此，而工友們給予紅十字會的協力也很大，例如「一二八」「八一三」兩次事變，勞動工友們參加紅十字會戰地服務救護隊工作，給予紅十字會很多的協助，又過去很多次幫助紅十字會進行徵募工作，一直到現在繼續努力籌募工作。総於上述，紅十字會與勞動工友，老早就有密切的友誼，今後應更進一步地本着「互助」「合作」的精神，繼續努力，以期達成「天下一家」的任務。

紅會徵募首次揭曉 徵得經費一億餘元

【本報訊】中國紅十字會上海市分會三十六年度徵募會，在吳市長潘議長等領導之下，積極推進，本市各界一致贊助，所得成績頗佳。截至昨日該會舉行第一次揭曉時止，已徵得經費一億餘元，徵募隊隊長有榮爾仁，胡懷天，徐文慈，王家祺，趙晉五等。定本月底二次揭曉。

特種稅務員考試 上海區錄取名單

高級貨物稅組，正取中等二十六名：胡英華，徐榮鄉，季立，王鶴相，鄒常壇，易煥先，曾誠，吳友文，梁耀暹，胡志一，林佩瑛，吳倬，鈕茂林，黃楠松，劉正之，張宗祚，葉大器，薛治，沈白予，管春廷，施家院，劉泰官，徐勁村，姚楚淵，許鑫海，蔡永祺。（備取四名）張鎮瑋，滕輝，方有昇，柴爲民。高級直接稅組，正取中等三十四名：王今晬，周澤民，徐守廉，賈治來，祝，過錫駿，熊執中，邵挺，龔昌何文藻，甘自常，胡重仁，蔡季松，徐日淸，陳大鵠，王昌毅，管懋良，鮑志賢，孫淼，沈南生，李宣仁，程康謙，陳與學，曹昌瑞，曹振甫，吳燮，黃宗元，傅鴻勝，胡德青，高訓祺，兪金根，倪運德，戴文燮。（備取十一名）葉琪冠，梅士新，王光明，韓係哲，顧業統，何紹宋，陳志傑，陳培鑫，郭國屏，金耀中，李自任。

春島詩社成立會

春島詩社，昨假護飛路香雪園茶室舉行成立會，到湯立習，鄭午昌，呂白華，蕭莽等數十人。由蕭莽主席，通過簡章，決定設評議與幹事二會，負責處理各項會務。評議人選推定于右任，張默君，謝無量等十五人，幹事人選推定蕭莽，郭蘭馨，史良哉等十一人。

錫滬滬太兩綫 長途車票調整

錫滬滬太兩長途汽車，因物價飛漲，開支激增，已呈准當局，自即日起將客票價格及養路費等一倂調整。

女畫家李青萍 保釋出獄

女畫家李青萍，被漢口警察局檢舉，謂李爲褚逆民誼之乾女，並與本市敵海軍報導部長鹽田及松井往來等罪嫌，李遂於去年十月，經警備司令部拘捕，移送高檢處偵查，以漢奸嫌疑罪提起公訴。該案經高院刑庭審案庭長歷次審訊，以證據不足宣判無罪，李靑萍業經其戚友保釋出獄。

鉛印業勞資爭執 癥結在家屬津貼

同業公會招待記者報告經過

【本報訊】鉛印業勞資糾紛經社會局迭次調解未成，已送勞資評斷委員會評斷。據資方稱：至今有四五十家工人，尙在罷工怠工狀態中。代表資方之鉛印工業同業公會，昨晨假冠生園招待各報記者，報告糾紛經過。根據資方爭執癥結在於十三元五角之家屬生活津貼，該項津貼，係由勞方於去年十二月提出，當時要求爲二十五元，社會局認爲於法無據，於情可商，經五次調解，始洽定爲十三元五角，但規定如資方不能負担時得酌量核減。

指數不增·不堪負担

至今同業間能負担者，祇十之一二，但亦並不依照十三元五角發給，事實上都打折扣。自指數解凍後，因各家接受承印皆爲定件，工人薪水支出驟然增加二倍，多不能負担，今每一工人普通可得一百六十萬元，最高者有至二百六十餘萬者，資方如不設法解救，最近期內全市四百餘家會員，勢將歇閉一半。故於日前向社會局請願要求四點：

請願社局·提出四點

㈠現今勞方有產業工會與職業工會兩組織，社會局應予指定一工會，俾資方有接洽對象。㈡各廠定件，當時因無法計算成本，故工價係照凍結時之指數計算，今生活指數解凍，應予折扣。㈢指數解凍後，二萬三千五百倍之數，已不能負担，更不堪負担十三元五角之變相增加底薪，故應予取消。㈣勞資雙方前規定職工膳食以自理爲原則，如由資方供膳者扣除六元飯金，今因物價高漲，應根據市價依各家實際情形扣除。

本市簡訊

▲行總副署長李卓敏，偕該署視察分署工作團等一行十八人，定今晨乘行總空運大隊專機，離滬過京飛南昌。

▲故名教育家陶行知氏創辦之育才學校，第一批師生已於日前復員抵滬，定於廿三日在滬舉行第一次招待會。

▲寧波旅滬同鄉會娛樂室主辦之兩社票房，業經組織就緒，定於本月廿三日下午一時，在該會中正廳，舉行成立典禮，幷作首次彩排。

▲名律師兼市參議員處舜之母太夫人，昨爲庾七之期，假寧波同鄉會設奠，素車白馬，備極哀榮。

▲化工專家沈寅彬，專長橡膠製品，多所創作，最近又發明新法製造橡膠布面鞋，舒適堅牢，已呈經濟部准予專利。

社會服務

讀者諮詢 ▲法律釋疑

㈠淩辱妻子

▲王德順問 家姊嫁與某姓爲妻，其夫在抗戰時結敵經商，頗娶一妾。對於髮妻凌虐備至，胞姊在水深火熱之下，忍受牛馬生活，勝利後其夫因被檢舉，畏法率妾潛逃，不顧妻子生活。茲有疑問數項，請答覆：㈠其夫在抗戰時娶妾，已生子女是否仍能控以重婚罪？㈡其凌辱，視如牛馬，且涉通敵罪嫌，可否控以通敵及遺棄罪？㈢其夫在淪陷時購有房屋一所及全部傢具，現妻子生活無依，是否有權出賣，作爲養老費及妻之子教育費？㈣房屋契約被丈夫携去，可否登報申明作廢，俾受業者獲有保障？

【姜屏藩律師答】㈠丈夫於淪陷時，另娶一妾，既未經結婚儀式，不能構成重婚罪名。㈡丈夫對於妻子，如有凌辱，不爲其生存所必要之扶助，瀆育，或保護情形，自可依法控以遺棄罪，至通敵經商，是否構成懲治漢奸條例之罪，應視其行爲以爲斷，既已有人檢舉，似可不必多此一舉。㈢無權出賣丈夫之房產。㈣不能登報申明作廢。

㈡收回土地

▲陳爾康問 敝人前有坐落浦東市房數間。戰時被毀，地皮已被踏爲道路。請問㈠在地皮四週可否自圍以竹籬否？㈡是否可申請建造房屋？㈢如申請不准宜向何處交涉？

【姜屏藩律師答】㈠可在自己所有之地上四週圍以竹籬。㈡當然可聲請建造房屋。㈢如聲請建造房屋不准，可向該機關之直屬機關訴願。

免費抗癆X光攝影

申報讀者得享此項權利

上海抗癆診療所，委託本欄舉辦免（減）費X光攝影，藉以響應本報與十大醫院合辦之免費防癆X光檢查，業經本欄於五月廿九日發表，幷訂定優待簡則，於本月六日刊布。半月來讀者申請數逾百人，經依據申請人之職業及其經濟情況，加以審查，以名額有限，不得不限制稍嚴，現第一批業已核定，計免費者十七人，減費者十三人。除分別寄發免費或減費券外，用將名單公布如左。又此項申請簡則，不日仍將刊出，希讀者特別留意。（該所地址：林森中路四五三號二樓）

▲六月廿五日（免費）夏箴芬，胡娟珍，陳延齡，葉婉珍，翁振鏞等五君。（減費）廖健民，顧祝蓀，劉振與，周運生，陶德鈞等五君。

▲六月廿六日（免費）馮貴和，金輝，姜秉謙，胡全泉等四君。（減費）戴克義，水浩波，張國沂，程采衡，鄒榮彰，章揚芳等六君。

▲六月廿七日（免費）劉啓鶴，沈陳能，盧鳳鳴，兪紹禎，余經娟，王明生，孔淸水，張愛珠八君。（減費）曹德良，曹姚良等二君。

大學法專科學校法 已由教部擬具草案
政院將提付政務會議討論

【本報南京廿二日電】教部頃擬具大學法及專科學校法草案兩件，業經送達政院，將付政務會議提出討論。按我國現行大學組織法及專科學校組織法，均係十八年七月公布，大學組織法雖曾於民二十三年修正一次，以原法關於學校行政組織，略而不詳，經於二十八年訂頒大學行政組織補充要點，以資依據。此外歷年來為適應實際情形，尚訂有其他有關各種辦法。茲為簡化法規起見，擬根據原有組織法，將有關各辦法併入，並照中學法及國民學校法等，改稱大學法及專科學校法，以求名稱劃一。大學法共計三十四條，其要點如下：㈠大學遵照民十八年四月二十六日國府公佈之中華民國教育宗旨及其實施方針，研究高深學術，養成專門人才。㈡大學分文、理、法、醫、農、工、商及師範學院。㈢凡具備三學院以上者，始得稱為大學。不合上項條件者為獨立學院，得分二科。㈣大學各學院及獨立學院，得分設學系。㈤大學入學資格，須曾在公立或已立案之私立高級中學或同等學校畢業，經入學試驗及格者。㈥大學修業年限，醫學院五年，餘均四年。但醫學生及師範生，須另加實習一年。工業學生得先加實習一年。㈦大學各學院得附設專修科，招收高級中學或其同等學校畢業生修業二年，但須呈經教部核准後設置之。㈧私立大學及獨立學院董事會之組織及職權，由教部定之。又專科學校法草案，共計廿五條，其要點除與大學法相同者外，為：㈠專科學校得就同一門類，分設若干科。㈡專科學校得因教學及實習之需要，分別附設各種機構，其組織辦法由各校訂定，呈報教部備案。㈢專科學校修業年限一律五年，但醫學生及師範生須另加實習一年。㈣專科學校得附設專修科，招收高級中學或其同等學校畢業生，修業二年。

黎錦熙明飛京
擬促成平師院復大運動

【本報北平廿二日電】平師院教授會，已決定黎錦熙、焦菊隱二教授為代表，定廿四日飛京，晉謁最高當局及教部，促成師院復大運動。

鄂師院再度罷課

【本報漢口廿二日電】沙市訊：國立湖北師範學院，以遷院尚無事實表現，於本月十三日起，再度罷課，並電朱部長請求明示遷院時日，一時無法復課。

武大昨追悼 死難三學生
到學生來賓共千餘人

【中央社漢口廿二日電】武大死難三同學追悼會，今晨九時在該校體育館舉行，由周鯁生主祭，到該校教職員同學及來賓共千餘人。校外人士往祭者，有湖南大學、華中大學、中華大學、漢市一中、漢市一女中、上智中學、省武一中等校，及該校校友總會及死者同鄉之代表等多人。

美大學教授 昨由渝飛蓉
調查川省大學教育

【本報成都廿一日電】美遠東問題研究專家華盛頓大學教授麥克，廿二日由渝飛蓉，調查川省大學教育情況。

湯佩松將離平赴英 出席世界生理學會

【本報北平廿二日電】七月廿二日在倫敦舉行之世界生理學會，我國已派定清華農學院院長湯佩松代表出席。湯氏一二日內離平赴滬，轉道出國。湯氏攜有北平生物科學會賀函，據稱：會後再赴美考察，九月初返國。

津工商學院 籌備改大學

【天津廿二日電】津市私立工商學院改為大學事，早已準備就緒，正積極辦理申請手續。朱部長在國民參政會會謂，天主教對我國教育文化貢獻甚大，天津工商學院申請手續辦妥後，當可將該學院改為大學。又悉該學院本學期考試已辦竣，新生定七月三日至八日報名，十日至十二日在平津兩地舉行考試。

非大學校長 否認歧視中國學生

【聯合社馬尼剌廿二日電】非律賓大學校長賈柴爾斯，今日否認該校有歧視中國學生情事。中國學生，以該校向之徵收特別費，表示不滿，賈氏答稱，所有外國學生均須繳納特別費，蓋以該校校舍殆已全部毀於馬尼剌之役，即以容納菲律濱學生亦屬不敷。即使所有外國學生繳納特別費，學校方面尚須津貼學費約三分之二云。

杭藝專學潮 正在僵持中

【本報杭州廿二日電】杭國立藝專學潮，正在僵持中。學生自治會，反對校長潘天壽，全體罷課。潘遂將該會解散，省教育廳長李超英及青年團胡幹事長，本欲調解，亦祗能作罷。學生自治會表示，請西畫雕塑應用美術三系主任主持校務，保證校長辭職，則願復課。前傳國畫系學生護校，今該系全體學生，已簽名盜京，予以否認。自治會今招待記者，列舉校長劣跡廿五項，表示非撤換不可。潘天壽則於晚間亦招待記者，謂此次倒潘運動，係學生受人利用。

圖示：上海市立圖書館兒童閱覽室內兒童們在披閱美國兒童圖書。（美國新聞處攝）

北大 清華 南開 招收新生之院系 頃已聯合公布

【北平廿二日電】北大、清華、南開三大學本年秋季聯合招收新生之院系，頃已聯合公布如下：（甲）北大：㈠理學院：數學、物理、化學、地質、動物、醫預科六系。㈡文學院：哲學、史學、教育、中文、西語、東方語文六系。㈢法學院：法律、經濟、政治三系，與附設司法組。㈣農學院：森林、畜牧、獸醫、農藝、園藝、土壤、昆虫、植物病理、農化、農經十系。㈤醫學院（醫預科招新生屬理學院）。㈥工學院：電機機械兩系。（乙）清華：㈠文學院：中文、外語、哲學、歷史、人類學五系。㈡理學院：數學、物理、化學、生物、氣象、心理六系。㈢法學院：政治、經濟、法律、社會四系。㈣工學院：土木、機械、電機、航空、化工、建築六系。㈤農學院：農藝、植物病理、昆虫、農化四系。（丙）南開：㈠文學院：中文、外語、哲學、教育、歷史五系。㈡理學院：數學、物理、化學、生物四系。㈢政治經濟學院：政治、經濟、商業管理、銀行會計、統計五系。㈣工學院：機械、電機、化工三系。上項院系所招新生報名數為五千元。報名及考試地點，分北平、天津、上海、廣州、武漢、成都、南京、瀋陽、昆明九處舉行。報名日期，為七月二十五日至二十七日。

教育部朱部長 數度呈請辭職

【本報南京廿二日電】教育部長朱家驊，此次處理學潮，異常辛勞，體力極感不支，已數度向最高當局呈請辭職，均經當局懇切挽留。但朱氏辭意非常堅決，目前尚未打消辭意。

【本報南京廿二日電】此間盛傳朱教長有倦勤意，並已提出辭呈。記者今日數訪朱氏，探詢究竟，皆未獲延見。惟據杭次長談：「朱現尚無此表示」。

戰前留日學生 將組赴日考察團

本市戰前留日學生，近由李立俠、鄧葆光、張光亞、章蒼萍、張季飛、蕭悌庵等發起聯誼聚餐，於昨（二十二）日正午在寧波大廈舉行，計到五十餘人。席間交換意見，僉以對日和約，行將討論，對日貿易亦有開放之訊，日本問題極應注意，即席通過成立「留日同學聯誼會」，以便團結留日同學，研究日本問題。經常會務包括各種問題研討會，分組研究，出版刊物，藉使盟國及我政府與關心人士之參攷。並將函商麥帥總部，允由該會組織考察團，赴日攷察，以利研究。攷察團籌備委員經選舉二十三人，並互推鄧葆光、張光亞、章蒼萍、張季飛、蕭悌庵等五人為召集人。聞該會會員以戰前留日學生或經教育部甄審合格之留日學生為限。

教部指定蘇浙各校 撥款六億補助設備
準備招待遠東基教會外賓參觀

【本報南京廿一日電】聯合國文教組織，將於本年九月在南京召開遠東區基本教育討論會。我教育部為招待與會外賓參觀我國國民教育，前經派員赴蘇浙京滬各地視察，並請蘇浙兩教廳及京滬兩市教育局指定優良學校，以便屆時招待外賓參觀。教部並為充實被指定之各校內容及設備，特撥給經費補助，以利進行。聞教部現已支配六億元，為補助是項國民教育充實各項設備經費之用。蘇省被補助一億二千萬元，浙省被補助一億一千萬元，京滬兩市被補助各一億五千萬元，此外安亭之國民教育實驗區，與中大師範學院實驗小學，及南京該校幼稚園三單位，共補助七千萬元，合計為六億元。

【本報南京廿二日電】蘇浙京滬教育廳局頃為招待遠東區基本教育討論會外賓參觀指定優良之中心國民學校報部如下：㈠南京：聞為中大師院實小，與鼓樓幼稚園，及「瑯琊路」、「遊府西街」、「大行宮」、「五台山」、「漢西門」等中心國民學校。㈡上海：聞為「三區」、「五區」、「十區」、「十一區」等地區之中心國民學校十餘校，以前工部局所辦之學校居多。㈢江蘇：聞為蘇州實小，吳縣師附小，及縣立中心國民學校，又無錫師範之附小，及無錫其他中心國民學校。㈣浙江：聞為杭州師範之附小，及市立著名中心國民學校數校。

市教局通知各校選送 兒童勞美入選作品

本市兒童勞美成績展覽會，各校出品成績，早經評選委員會評定，由教育局將入選成績，分勞作、美術、參考品、單元四組統計。該項統計工作，茲已完竣，計勞作入選成績共二、三〇六件，美術入選成績共一、八五一件，參考品入選成績共四九件，單元入選成績共四三件。該項入選作品，已由教局分別通知各校選送。

被捕學生家屬 昨作第二次探視

【本報訊】今日為舊曆端午節，各院校被捕學生家屬五十餘人，懷念子弟受拘日久，於昨日下午二時半攜帶各項食物，分乘市政府公用車二輛，前往龍華曾家花園作第二次之探視。市政府並未派員隨往。到達後，即由家屬代表與管理人員接洽，當入花園內隨意與子弟交談，於五時許離去。事後據家屬語記者稱：受拘學生日常生活，尚稱滿意，惟一般情緒均感厭倦而低落，家屬引以為憂，故決定仍繼續要求當局以愛護青年學生之本旨，早日允予保釋。

市立民衆學校 暑假起訖日期

市立民衆學校本年暑假，市教育局規定自七月十四日起，至七月廿一日止。至本學期新設各校，應利用暑假，補足上課日數，惟上課時間可就實際情形，酌予變通。

聯合畢業禮拜 聖約翰之江東吳

之江、東吳、聖約翰三大學聯合畢業禮拜，昨日下午四時假西藏路慕爾堂舉行，其程序如下：㈠前奏，㈡整隊入席，㈢宣召（涂羽卿博士），㈣唱詩（中華美地歌全體），㈤祈禱（楊永清博士），㈥四聲合唱（繆智星、伍立珮、林珊璘、毛應拔四君，鋼琴伴奏廣美麗女士），㈦讀經（李培恩博士），㈧獨唱（瀨安妮女士），㈨講經（沈子高主教），㈩唱詩（青年向上歌—全體），⊕祝福（黃安素會督），⊕奏樂退席。儀式隆重莊嚴。

本屆三校畢業生共四百四十人，定今（二十三）日在大光明舉行聯合畢業典禮。

市小教職員聯誼會 徵募福利基金展期

上海市立小學校教職員聯誼會，決定六月卅日正式結束福利基金徵募，茲以各區分校舉行第七次會議，出席者之沈世璟、孫慶春、胡樂天、王紹宋、朱佑笵、王逸武、李樹滋、醉、王立本、邢大治、震春。（甲）報告事項如下：㈠本會徵募福利基金結束日期，原定六月二十日，茲因一部份隊長來會表示，尚有很多捐冊，分發各界代募，一時不及收回，擬請延長徵募結束日期。㈡胡徵天報告大公銀行代收捐款十八日為止，共收到捐款二千二百三十三萬五千四百元。㈢委員兼任錢申之報告：目前本會正在徵募期間，已有少數會員來會商請生產貸金，及醫藥補助金，足見本會發動徵募福利基金之迫切需要，希望各隊長盡力徵募，自助，為本會全體同仁謀福利。㈣本會福利基金徵募隊，共設二百八十四隊，內教職員之充任隊長者僅三十隊，其餘二百五十四隊，均係校長，希望各校長隊長，重視各教職之福利，努力推動徵募工作，為教職員之領導。（乙）決議事項如下：㈠本會福利基金徵募日期，決定延長十天，至六月三十日正式結束。㈡由本會秘書處分函各隊長，請於六月三十日以前將收到捐款，解送大公銀行，存根及捐冊，請交回各區分發，以便登錄統計，佈覆徵信錄。㈢決定七月三日下午七時半，假皇春分校舉行第八次會議。

【又訊】該會福利股，前向紫光眼鏡廠徵到之目力檢查表，求各校領用便利起見，將於今日下午一時半，在刺格納小學舉行代表及理監事聯席會議，補發於未經領到之各校，俾資應用。

簡訊

▲本市中正東路一六〇號啟用補習學校與正中中學，合辦暑期學校，現已開始報名。

▲本市黃浦、老閘、嵩山等三區民衆學校主任，昨日（二十二日）上午九時在東合路第六民校，舉行分區工作討論會，並改選區幹事，愈蔚屏當選。

▲本市第二區國教研究會，昨日（二十一日）下午二時，假寧波路錢江小學，舉行低年級音樂為學演示討論會。

▲本市新大沽路上海女子中學，自陳行泉接任校長以來，竭力擴充設備，加緊課程，市教育局以該校成績優良，於昨日特頒市教督（三六）字第〇六六五八號予以嘉獎。

▲本市第十八區中心國民學校，於六月廿一日下午二時，在該校禮堂舉行該區第二次校長會議，出席二十餘人，由該校長任主席，議決案件有舉行聯合畢業典禮，升學指導講習會等。

美全國大學運動會 擊破兩世界紀錄
四百四十碼·百廿碼高欄 黑人選手創優異成績

【聯合社鹽湖城廿二日電】美全國大學運動會田徑賽，今日伊利諾大學蟬聯錦標，該校選手運動員兩人，打破世界賽跑紀錄，一為麥肯索在四百四十碼賽跑中，以四六·二秒造成新紀錄，原來世界紀錄為四六·四秒。麥氏於二百二十碼賽跑中，以二〇·七秒保持錦標。（世界紀錄為二〇·三秒）一為狄拉特保持低欄高欄兩項錦標，狄氏於二百廿碼低欄賽跑中，以二二·五秒造成新紀錄，原來世界紀錄為二二·五秒。狄氏於一百二十碼高欄賽跑成績為一四·一秒。伊利諾大學共得五十九又三分之二分，南加州大學第二，得三十四又六分之一分。同時加尼福尼亞州立大學史密爾跳遠成績為二六呎六吋，以其順風，故紀錄不予承認。原來紀錄為二六呎八分之三吋，係俄亥俄州立大學奧文斯於一九三五年所造成。其他優勝獲得冠軍者，為：米希根大學之高亭，鐵餅成績一七三呎三吋，聖蒂斯加州大學之列根斯，擲標槍成績二〇九呎一吋。百碼決賽，南加州柏頓於逆風中之成績為九秒七，並未到達預賽中九秒四之紀錄，雪文尼亞省立大學之卡佛爾，一英里成績為四分十七秒二，米希根大學之方維里推鉛球成績為四十四呎十吋又八分之七，渥海渥大學之克立賽特，八百八十碼一分十五秒八，（按此成績電碼，恐有錯誤，預賽紀錄為一分五十三秒六）維克薩斯大學之湯姆生，二英里九分二十二秒九，紐約大學之溫特許恩，跳高六呎六又十六分之十三吋。其他六人並列撐竿跳高第一，成績為十四呎。按此運動會係於晚間在烏達州大學運動場舉行，天氣異常惡劣。

【聯合社鹽湖城廿一日電】南加利福尼亞大學短跑名將柏頓，今日在此間全國大學運動會預賽中，百碼成績九秒四，平等世界紀錄，但得每小時四哩風力之助，柏氏前曾不藉風力平等世界紀錄，閱一星期，又藉風力平等世界紀錄，伊利諾州麥金萊，四分之一哩預賽成績四十六秒六，較兩週前一哩之全運會紀錄差十分之一秒。麥肯為四百四十碼與二百二十碼之錦標保守者，在八分之一哩即二百廿碼預賽中，又以廿一秒獲冠軍。狄拉特為高低欄錦標保守者，一百廿碼高欄以十三秒九平等全運紀錄，二百廿碼低欄復列第一，成績廿三秒八，與全運紀錄僅差十分之一秒。半哩預賽，俄亥俄州之克立福成績最佳，為一分五十三秒六。田賽節目，因氣候惡劣展期舉行。

一年一度世界網球賽 惠勃爾登今展幕
三十國家選手參加角逐　美澳兩國將有劇烈競爭

【路透社倫敦廿二日電】英國一年一度最偉大之國際運動競賽惠勃爾登網球錦標賽，將於星期一開始，三十個國家之第一流選手，將參加錦標賽各項錦標，僅德國及日本網球選手不曾列入。義大利之第三名選手貝洛將於開幕日獲得在中央場比賽之榮譽，其對手為阿根廷之魔利拉。去年曾到達最後十六人，以大勢論，惠勃爾登之各項錦標將為美澳兩國選手所競爭，雖然去年亦曾發生若干冷門，好選手相繼被淘汰，今年或亦可能發生。澳洲有十個選手參加，美國八人，將於此後二星期內一爭長短。澳洲雖於去年台杯卻令治賽中慘敗於美隊，今年實力仍極充實，其來參加惠勃爾登，乃欲窺察美國隊之實力及弱點。澳洲選手此次臨時退出倫敦皇后俱樂部網球賽，頗受英輿論界之指摘。去年冠軍法國貝脫拉仍參加，俾被列為第七名種子選手。美國女子仍將包辦女子最後四名，白露與斯朋可相逢決賽，其他認為有望為美國哈德及英國巴爾登夫人。

巽聲又克 霹靂聯隊

【中央社新加坡廿二日電】菲島之巽聲隊昨晚以七四對六一擊敗霹靂聯隊，巽聲名將蔡文華，因傷足未出陣，該隊在第一二兩節領先，然霹靂聯於第三節以精妙之聯絡及準確之投籃反攻，結果相差僅三分，巽聲急調入其正規隊員，終獲勝利，分數相差不及預期之大。該隊將於廿三日，與新加坡聯合隊對抗。

華中運動會 開始進行籌備

【華聯社漢口廿二日電】華中體育協進會，以今年全國運動會已決定不舉行，故已開始進行籌備舉行第七屆華中運動會，參加單位為豫、鄂、湘、贛、皖等省及漢市，刻正趕造預算，徵求各省市意見中。

乒乓總決賽 星期四開始

市體協乒乓委員會，為討論本屆聯賽分部冠軍亞軍入選八隊總決賽事宜起見，經於前晚七時，在北京西路楓田邨會所召開第三次委員會議，到委員王一、胡建坤、梁錦堂、陳霖笙、陳季茂等，由王一主席，陳霖笙報告全部成績及入選冠亞軍後，即討論各項問題，決議各案如下：㈠八隊總決賽，定六月二十六日揭幕，借用中央大會堂及鄉務兩處球室舉行。㈡推陳霖笙負責編排全部程序，及裁判員服務名單。㈢每場裁判均由會方派員擔任，各球員須絕對服從。㈣核准銀聯會來函，申請主辦銀錢業首屆乒乓賽。㈤加聘湯祥麟、胡善生、林長鑫、陳福國、范松青等五君為裁判組組綠。

銀錢業乒乓賽 明日揭開戰幕

銀錢業乒乓賽，共計二十四隊，加入角逐，編分「銀」「錢」「業」三組舉行，業經編排就緒，定於本月二十四日起，揭開戰幕，賽首週秩序，各場裁判，由雙方派員輪流擔任，紀錄表由優勝隊負責，於隔日送交各分組辦事處，至比賽球室，亦經委員會規定泰茂等八處，茲錄三組辦事處及各球室地址於後：【辦事地址】㈠北京路四明銀行與蓮糰（銀組），㈡漢口路錢業公會（錢組），㈢外灘中國銀行文書科蔣孝堤（業組）【球室八處】㈠泰茂——中正東路慈度街十號，㈡中國——仁記路外灘二十三號，㈢四明——北京路後二樓，㈣中匯——中正東路一四三號底層，㈤金城——霞飛路馬浪路，㈥江蘇省——江西路三七一號，㈦綢業——漢口路四六〇號六樓，㈧浙贛——大名路武昌路口。

美國男女健將 包辦三項錦標
倫敦網球賽結束

【法國新聞社倫敦廿一日電】倫敦草地網球賽本日舉行決賽，美國在五項錦標中獲得其三，茲將結果誌次：㈠男子單打——美國選手法爾根僅以六對四、七對五，擊敗澳洲青年網球健將朗格。㈡女子單打——美國白露女士以六對四、六對〇，擊敗奧斯朋女士。㈢女子雙打——美國白露女士與奧斯朋女士以六對二、六對二，擊敗澳洲鮑爾頓女士及狄浦曼夫人。㈣男子雙打——澳洲勃朗雜匯及佩爾斯以六對八、八對六、及八對六，擊敗美國克拉茂及法爾根僅。㈤男女混合雙打——羅馬尼亞泰納斯與及泰拉克夫人以六對三、六對四，擊敗荷蘭林克爾及英國高蒂埃女士。

【法國新聞社倫敦二十日電】皇后俱樂部之網球比賽，今日已至短兵相接階段，男子單打半決賽，一組美國法根僅以六—一、六—三擊敗印度米斯拉，另一組澳洲朗格以九—七，七—九，六—四力克法國貝里栗，法根僅與朗格將在決賽中火併。女子單打半決賽，角逐者均為美國女郎，奧絲朋以四—六，十—八，七—五擊敗赫特，白露以六—〇、六—三殺敗杜特。奧白兩小姐為去年惠勃爾登女子雙打冠軍。男子雙打半決賽結果：澳洲勃朗雜匯與配爾斯以六—四、六—二擊敗荷蘭徐武爾與林茲爾，美國克拉茂與法根僅以六—八、六—一、六—二擊敗澳洲勃朗與朗格。女子雙打半決賽，白露與奧絲朋以六—二、六—四擊敗英國郭蒂愛與耿偰，澳洲波兒頓與羅浦曼擊敗美國杜特與赫特。

芬京得十五票 獲選下屆世運
洛杉磯等僅得三四票

【合衆社瑞典京城廿一日電】國際奧林匹克委員會廿一日宣布：芬蘭京城赫爾辛基業已選為一九五二年世運大會會址，冬季各項比賽，則在挪威京城奧斯陸舉行。在第一次秘密投票中，芬蘭京城得十四票，洛杉磯四票，明尼波利斯四票，荷蘭京城三票，芝加哥一票，在第二次投票中，芬蘭京城遂獲得十五票之必要多數。

……業餘資格問題……

【路透社瑞典京城廿一日電】國際奧林匹克委員會通過業餘運動員之定義，為「以體育為消遣，並不直接或間接接受得任何物質報酬之人」，許多代表均認此一定義，可予各國際及國家體育協會以決定業餘資格之比較廣大的權力，而對參加世運會之選手，給予工時損失賠償時，亦可因而較易。迄至目前為止，世運會規則對於給予競賽員以工時損失賠償，限制甚嚴，其中一條件，即獲得此項報酬者，須為計件職工，並為家庭之唯一負担者，此一新定義，雖未提及工時損失，但若干代表均認該一定義，對工時損失之賠償，已予認可，蓋賠償之款，並非收穫，僅為損失之避免，而可以獲得此項賠償者，並不以計件工人為限。奧林匹克委員會將工時損失之最後決議，交各國際及國家協會決議，奧林匹克委員會並無干涉此等協會獨立性之意，其決議當由奧林匹克委員會接受。國際業餘體育協會秘書爾特謂，明年在倫敦舉行世運會時，工時損失賠償，將不適用於田徑賽，最後決議，當由國際業餘體育協會下屆大會決定。國際奧林匹克委員會今日復承認伊朗、緬甸、朝鮮、危地瑪拉、巴拿馬、及特里尼達特等國之奧林匹克委員會，特里埃斯特要求彼承認為獨立之奧林匹克國，已遭拒絕，其選手得以南斯拉夫或義大利代表之資格參加競賽。

本市童軍理事 獲頒贈感謝章

本市童子軍理事長范曉六、陳善宏等為建立失忠服務事業之風氣，將所辦理事會辦事全部經費，悉數捐充為本市童子軍事業費，至本年五月份止，計共國幣二千八百八十六萬一千一百七十元，經呈報中國童子軍總會，茲悉陳理事長誠，極表嘉許，業已傳令嘉獎，並頒贈感謝章各一枚。

喬路易簽約 十月間赴歐比賽

【合衆社芝加哥廿一日電】世界重量級拳師喬路易，廿一日與人簽訂三十萬美元之合同，定於十月間赴歐洲作遊歷比賽，將往法國、瑞士、及義大利作四個回合之友誼賽。

上海商學院 游泳池開放

國立上海商學院滬中州路（老靶子路）一〇二號院舍，內有游泳池一方，占地甚廣，該院為增進體魄之健康，爰經修理，已告竣事，將於七月初開放，並歡迎外界人士前往參加，新練習者由該院派員分組指導，定每日上午八時至十二時，下午一時至七時，分班入池，每班二小時，每月收費六萬元。

中體協排球賽 昨日比賽結果

中職甲勝育年（中三一—十三、二一—十五）
同附勝市西（學三一—十二、二一—十）
敬業勝師中（學三一—九、三一—八）
愛國勝師中（女三一—三、三一—五）
市一勝上海（女三一—十三、三一—十一）

風雨終朝 球賽停止

昨日風雨終朝，致戶外球賽運動，均遭受阻礙，如中體協主辦之單項田徑運動會，東昌體育會等慈善金小型足球義賽，司令盃小型足球賽，及友對健樂之籃球誼友賽等，均未舉行，體壇頓覺冷靜。

工商組籃球賽 昨日兩場結果

天章勝紡聯（商二）四〇—一四
心隊勝中行（商三）卅一—十八

京滬週刊社發行

京滬週刊

第一卷·第二十四期

今日出版

◆要◆目◆
羅家倫大使在印近作
當今棋界第一手劉棣懷撰
范施當湖十局評講
劉海粟近作選載：山村晴雪·瑞士飛瀑·星洲植物園
—六月二十日起在南京路三四一號中國藝苑展覽—

每册售價二千元

中國實業銀行
★總行信託部★
證券交易所第一四七號經紀人
地址 靜安寺路八九三號
西區客戶·往來便利
每單位一百萬元
每星期結算一次
舉辦集團證券套利
第33期套利合息一角五分一厘三毫每單位應得息四萬另三百六十元
備有詳章·承索即寄
電話 三三八〇一五·三〇八〇〇 三〇六四一·一八七二九
利潤豐厚··穩妥可靠

上海市銀行商業同業公會會員
同孚商業儲蓄銀行
募銷三十六年美金公債 短期庫券
領用支票手續簡便　定期活期各種存款
歡迎開戶　利息優厚
行址：金陵東路三十八號（天主堂街西首）
電話：八八六五四·二轉各部

白貓 大衆化花布
質料高貴化　售價大衆化
花樣鮮艷 永不褪色
上海
新豐紡織印染廠出品
自紡·自織·自印·自染
各大公司棉布商店均有出售

行政院物資供應局 招標公告
木料　庶字第壹號

本局現有（4"×10"×20'）杉木枕木一千六百根，凡領有營業執照之殷實商號而存有現貨者，自即日起可至本局業務室（九江路八十五號）索取投標單，並隨繳押標金國幣三千萬元（銀行本票），並定於本月二十七日下午二時在原地當衆開標。特此公告

中央信託局代理出售 政府物資財產委員會 第125次定期標賣大批雜貨公告
標字第129號

物資名稱　各種紙張，各種皮革，篩絹（品目繁多另詳清單）
看樣日期　六月十九日廿一日廿三日廿四日
投標日期　六月廿五日上午十二時止
收保證金日期　六月廿四日下午四時止
本會地址　廣東路八十六號（四川路角）三樓
開標日期　六月廿五日下午三時
注意　以上標賣各項物資於看樣時先行（公佈底價）

行政院善後救濟總署標售電風扇，麵粉拌和器，發酵粉，食物拌和器及純碱等公告
機字第四五號

本署現有（一）電風扇（二）發酵粉Triodium Phosphate（三）純碱（四）麵粉拌和器（五）食物拌和器（六）大型咖啡缸（七）環形電池（八）……（九）救生衣（十）煎餅用具等標售，有意標購者請至福州路一二〇號本署物資購銷總經理處辦理投標手續，開標日期定於六月廿六日下午三時舉行，特此公告　中華民國卅六年六月廿一日

行政院善後救濟總署標售咖啡菓汁及其他日用品公告
糧字第61號

茲標售（一）咖啡四百袋每袋五十磅裝（二）菓汁（三）梅汁五十箱每箱四瓶裝又四箱每箱七十瓶裝（四）橡皮鞋跟二千副（五）不褪色墨水六九四瓶（六）防水膠一六八五聽（七）洗髮水等上列物資分七組標售小樣及投標須知可向福州路一二〇號物資購銷總經理處索閱開標日期六月廿四日（星期二）下午三時特此公告　中華民國三十六年六月十九日

行政院善後救濟總署標售眼鏡公告
糧字第六二號

茲標售太陽眼鏡一萬餘副防風眼鏡一三五副小樣及投標須知可向福州路一二〇號物資購銷總經理處索閱開標日期六月廿五日（星期三）下午三時特此公告　中華民國三十六年六月二十日

行政院善後救濟總署標售罐頭食品公告
糧字第六三號

茲標售下列罐頭食品（一）各式菓汁二〇八箱又四九三袋（二）文旦橘子汁一四九〇四箱又五六一袋（三）波蘿蜜汁及波蘿蜜一〇三箱又一三〇袋（四）番茄汁及番茄九六四箱（五）各式水菓一〇五五箱（六）椰塊糖二〇五五箱（七）葡萄乾二四五二箱　上開物資分七組標售投標須知及小樣可向福州路一二〇號本署物資購銷總經理處索閱開標日期六月廿五日下午四時特此公告

中華民國三十六年六月廿一日

行政院善後救濟總署標售罐頭食品公告
糧字第64號

茲標售（一）橘子漿廿一箱（二）甜菜四五九箱（三）食糖二箱（四）杏仁一〇〇箱又二〇〇聽（五）……（六）……以上物資分七組標售投標須知及小樣可向福州路一二〇號本署物資購銷總經理處索閱開標日期六月廿七日（星期五）下午三時特此公告　中華民國卅六年六月廿三日

經濟部紡織事業管理委員會公告
紡秘字第五一七四號

案奉經濟部令本會一切業務准自即日起停止併交由紡織事業調節委員會接收等因奉此遵於本月廿三日起停止收文辦理結束除將原有業務移請紡織事業調節委員會辦理外特此公告

中華民國三十六年六月廿三日

主任委員 吳國楨

本市棉織業發起 產銷聯公司

發展我國棉織品南洋市場

自美國務院與陸軍部宣布本年八月十五日開放日本對外私人貿易以來，我國實業界人士至感威脅。現有本市棉織業徐文照（景綸廠）傅良駿（新光廠）徐志超（同興廠）許資新（漢陽廠）等道發（太平洋廠）高成沅（大生廠）等卅餘廠商負責人，發起組織中國棉織業產銷聯營股份有限公司。並已舉行成立大會，推定徐文照任董事長，傅良駿任副董事長，工業界前輩錢承緒任總經理，前大中華織造廠總經理呂葆卿任副總經理。該公司創設之目的，在發展我國之南洋棉織品市場，爭取外匯，藉以平衡購買外棉之支出，挽回我國經濟之絕境。聞該公司純為民營事業，其組成份子，以製成品能外銷之廠商為限。並以「集中生產」與「標準出品」為生產目標。據業近該公司之人士稱，此公司為我國實業界對美國開放日本對外貿易首次有組織之反響。因戰前南洋棉織品市場，日本向佔首位，而目前日本生產技術熟練，工資成本低廉，設其捲土重來，則南洋棉織品市場將無我國插足之餘地。又聞該公司已呈請政府予以有效協助云。

信託商業同業公會 開首屆會員大會

席間討論營業稅等問題

【本報訊】本市信託商業同業公會第一屆會員大會，於昨日中午，在香港路銀行俱樂部舉行。到會同業代表共三十五人，社會局市商會均派員出席指導。大會延至下午二時半始散。

昨日會議，由該公會理事長齊致任主席，齊氏致開幕詞後，即由社會局代表鄒令揆，市商會代表王先青，分別致詞。該公會秘書長朱斯煜，報告會務。最後於討論營業稅等問題後，大會即告結束。茲誌該公會朱秘書長報告大要如次：

本會自去年五月間成立，迄今瞬逾一載。本會成立時，會員總數為十家，出席代表計三十九人，其後會員陸續加入，總數已增至十三家，出席代表亦增為五十人。

茲將此一年來本會辦理日常會務，擇其要者，作一敘述：

（甲）關於為同業推進業務代向有關方面接洽者：如代會員協商，㊀充任證券交易所經紀人，㊁參加銀錢業聯合準備會，㊂參加美金儲券為代收公司。

（乙）關於為同業便利納稅認償減輕負担者：㊀審查三十五年度秋季營業稅，㊁辦理三十五年度所利得稅申報事項，㊂認購三十三年同盟勝利公債。

（丙）關於新銀行法草案信託部份，向政府提供意見，藉謀發展業務：經理監事會決定，主張向政府貢獻意見，大綱計有六點：㊀信託公司必須兼營銀行及儲蓄業務。㊁免除信託公司對監理運帶無限責任。㊂信託金或信託存款不能繳存準備金。㊃業務上之限制重請考慮。㊄保證金之計算擬予重定標準。（此保證金非存款準備金，照原草案於資本外，須另提供保證金）。㊅其他條文上詞意之商榷等項。綜計本會先後面陳意見，兩度具文呈請，嗣在立法院通過之銀行法中，對於本會所陳各點，大致均蒙採納。

（丁）關於改進同業業務與銀錢商業一致辦理者：凡銀錢信託三業共同訂定有關改進業務辦法，經本會同意一致施行者，有下列辦法規則或格式：㊀各種票據及撥款收據收付處理辦法。㊁支票背書辦法。㊂限制往來戶退票辦法。㊃塗改票據蓋章證明辦法。㊄申請保付辦格式。㊅信用及貸押契約格式。㊆改善同業定期放款參用商業本票，及定期借款與約。㊇修正保管箱租用規則。㊈修正倉庫營業規則等項。其他尚有（戊）關於為同業辦理證件，（已）關於承轉之文件，（庚）關於應付捐款者三項。

捲烟漲勢仍厲

昨日捲烟市況，以利賣空氣濃厚，人心依然向上，賊價激升逾恆，場中同業進揭甚勁。十支大英烟初做七百十萬元，買戶爭取，步高至十五萬元，午市場上祇聞一片買聲，供應甚少，賊價步做步昂，最後擡至七百六十五萬元。老刀六百六十五萬元，比上日每箱漲五十五萬元，五華哈德門亦漲升廿萬至廿五萬元。烟市上漲之主因，由於外匯及增加捐稅關係，又聞永泰和對中等香烟派貨有延期之說，市面在供少求多之狀態下，行情乃扶搖直上。頤中公司之十支廿支前門牌烟，每條狂升五千五百元至七千元。華商烟以大美麗金鼠等需要較旺，金牌等走銷較暢，價漲一二千元。其他新牌烟帶上四五百元，商籌烟大南宋大三砲供售不暢，需求殷切，上升二千五百至五千五百元。美貨條烟及駱駝烟，價亦一致挺俏。

上海鋼鐵公司 現已開工出品

【本報訊】上海鋼鐵公司，係於去年冬由中央信託局邀集本市金融工業二界，籌組而成。額定資本國幣二十五億元，接辦敵營中華製鐵株式會社所屬吳淞黃浦路浦東各工廠，並請全市鋼鐵煉製廠商，鋼鐵販賣商，以及直接採用鋼鐵出品為原料之廠商，加入組織。當時鋼鐵煉製工廠加入者多家，鐵業公會鋼條鐵公會加入者為八十餘家，製釘業公會加入者十七家，幾佔各該公會會員全體。是以該公司之漸成，實為生產者，中間商，消費者，三方面合作之結果。該公司現已開工出品，共二廠，第一廠為煉鋼廠，專事製煉各種鋼鐵及鑄鋼鋼錠品等。第二廠為軋鋼廠，專事軋製各色鋼鐵成品。華中以抗戰期內，設備破壞無餘，是則海上鋼鐵工業已建立，實係關今後工業建設之隆替云。

柏油攙雜成風·糾正不容再緩

柏油為我國土產，可作皂燭原料，戰前品質向稱適宜，抗戰以後，因交通障礙，來源困難，價格飆高，而敵商復強抑價收買，販賣者無利可圖，遂不得不從產油設法攙雜，減低品質，藉以抵制。其時經營柏油之正當商人，迫於無法，祇求貨應市，辨計品質優劣，抗戰勝利後，竟至相習成風，產地榨坊，均多故意減低品質，以求厚利。如果日久不予糾正，恐各燭皂廠商所需原料，勢必求諸國外，以致替代，實為內地榨村制產業大危機。本市油脂業公會為糾正此弊，曾提議分函各產地商會請其轉告各榨坊，注意品質，不再取巧，嗣又商請市商會轉告各地柏油商行，收貨時慎加選擇。勿再濫收云。

今日端陽 商品市場休息 金融證券照常

今日為端陽佳節，本市各界均將歡度佳節。紗布，雜糧，食油，捲菸，絲綢，煤炭等各業市場，均將休市一天。惟銀錢業暨證券交易所等，則均循例照常營業云。

進出口聯鎖制度 技術上運用困難

進出口業聯營公司方法較佳

全國經濟委員會近正研討中樞當局所擬訂之經濟改革方案，其中對促進輸出入貿易一則，頗予重視。據此間進出口業理事長張煥章氏談，當局對推動出口貿易以換取外匯，原則上雖允考慮，本市工商界迭次要求實現之進出口聯鎖制度，惟政府對之顧慮甚多，所期望者仍有距離，原因約有二點：㊀刺激出口物資漲價，因目前國內出口物資之本廳高，仍在國際市場價格低於我國出品之成本。如以茶葉為例，最少須以匯率一八〇〇〇元換美金一元，始可合通，現若干華茶輸出商已見及此，正等待波動機會。㊁統籌為難，如進口物資必須以出口物資相抵，則國內經濟趨勢，不容如此而行，最大困難點厥為統籌與技術之運用。倘實施不當，徒為民間平添營價機構，徒耗國帑，無補實際。而處理欠妥，反成各方指摘對象，以聯營會為例，即可見一般。張氏繼稱：進出口業聯營公司，經數月籌備，現已租定，將於週四（廿六）日召開發起人會議，現已簽名贊助者約四十餘人，以經營進出口業為主，工業界與金融界等次之。發起人會議後，約在一月內可正式成立，該公司經營上主要目標，即為推銷國內出口物資，以其外匯訂購國內資進口，出口上所有虧賠，於進口上取得補償，此項建議，已獲國行當局同意。至如何獲得政府支援，俾使業務開展，有待經濟改革方案具體化後，方可斷定。惟有一點可言者，即該公司之主張，則遠較聯鎖制度為簡單而易行云。

綢貨續趨高漲

昨市綢貨雖逢星期例假，但場內市興甚濃，皆經綢緞趨高。美亞被面今日期喊一千二百萬元，未曾做開。華強被面一千一百四十萬元有成交，比週末又高六七十萬元。大獅格子嗶嘰開市先喊三萬九千五百元有人要，但乏供應，而未成交，然需求甚殷，喊價扶搖直上，頃刻間出四萬元關外，再接再厲，竟做到一千五六百元，後因有多頭乘高價出籠，乃稍回落，最後做今日期四萬一千一百元，比上日竟漲起二千元之鉅。華錦綢需貨喊二萬二千元，但因客郵賺價過高而乏成交，其他各貨，無不欣欣向榮，不過交易殊稀。

杭州食米又漲

【本報杭州廿二日電】杭市今日米價驟漲五萬元，白米已恢復到每担卅六萬元。平靜步跌已久之米市，又開始入驚漲之境。

肥皂火柴俱漲

昨日用品肥皂火柴市面，因一般物價趨漲，原料激升亦勁，貨主大都不肯賤售，場中供求失勻，喊價越做上進，最後固本皂錢箱哄高至四十三萬二千元，比上日狂漲四萬元。箭刀皂亦升三萬七，黃白鮮皮軋升二萬至二萬五，其他光華等利等皂，均升一萬至一萬五千元。火柴美麗鳳凰兩牌，俱漲十三萬元，每箱價同為三百七十五萬元，新牌貨銷路不弱，採辦獨漲十五萬元，其他各牌上升五萬至十餘萬元不一。洋燭亦升一萬元，為二十五萬元，火油市面平定。

原料挺秀

皂燭原料市面，各方進意甚強，交易暢旺，兼以貨底不充，以致市勢異常挺秀。月牌及美貨燒碱每桶激漲二十萬元，月牌為七百五十萬，美貨七百三十萬元。泡化碱每磅漲一百元，椰子油每磅一百三十萬元，上挺十五萬元。司的令每担猛漲五十萬元，價三百八十萬元。高度白蠟漲十萬元，為一百三十五萬元。N松香每噸為五十八萬元，軋升三萬元。惟香草油平定，每磅仍為一萬三千元。

外銷茶商 組出口委會

【本報訊】關於處理去歲存滬之茶葉八萬箱問題，經由中國茶葉聯營公司負責進行估價後，業已分級估計完畢，逕呈央行籌核。據悉：外銷事宜決由茶葉輸出業組辦，該業現已決定組織外銷茶商出口委員會，定日內開會研討，展開工作。

鋼珠軸承 不易製造

【本報訊】記者訪工業界專家周鋼水，詢以民營工廠承辦日本鋼珠軸承聯合工廠之裝備事宜。據云：此事尚不具體，預定賠償之軸承製造機器為七百四十部，但此類物資，尚未經承辦廠家派專家視察，而以日本人民之性格推斷，運華時損失恐在所難免。同時以目前我國工價物價之高，建廠開工，問題甚多。按鋼珠軸承之製造，須有精良之原料及高度之技術，我國之條件並不充分。目前瑞士執此種工業之牛耳，全世界均有分廠製造，出品之標準甚高，我國過去從無製造鋼珠軸承之經驗，亦無熟練之技工，故初期製造必處於不利之地位，政府如對此類新式工業，尚須採取適當之保護政策。

四明銀行 開董監聯席會

四明銀行昨開董監聯席會議，出席者董事桑潤卿，陳布雷，（李叔明代）俞飛鵬，孫鶴皋，俞佐廷，李叔明，吳從先，洪苓西，監察人宋沅，楊覺睿，趙棣華，金廷蓀，（楊覺睿代）徐王麟等。當場互選陳布雷，俞飛鵬，俞佐廷，桑潤卿，李叔明五人為常務董事，趙棣華為常駐監察人，並公選俞佐廷為總經理云。

紡建循例售紗

【本報訊】中國紡建公司昨日循例售紗，共售四八五件，全部售予廠商，中聯單共三三七張。又該公司在全國各產棉區採購國棉，自去年秋起，迄上月底止，總額已達一百三十九萬八千担。在各地之採購量，以西安佔最多，約達廿七萬担，漢口約廿三萬担，東北約廿二萬担，他如鄭州，天津，南通，沙市，保定，青島各地，均各達十萬担以上云。

代理非幣掉換 花旗中國兩銀行

規定掉換期延至八月底截止

市政府頃接菲公使館來電，關於菲列濱戰前及戰時所發行之紙幣掉換勝利紙幣，菲政府已同意委託上海廣州香港廈門各地花旗銀行，或中國銀行辦理代收菲幣，藉寄菲政府掉換，並規定掉換期延至本年八月三十日截止。市府據電後，昨特公告周知本市菲幣持有人知照。又據金融界方面消息，本市菲幣流通數額甚少，持有人當以外商居多，該項外幣掉換與金融並不發生關係。

鄱陽菸葉奇俏

【本報饒州快信】鄱陽湖區烟業，去年伏秋出產頗豐。在新烟上市期，各幫進貨脆淡，加以衛葉存底厚積，市難叫俏。今春湘，皖，贛，鄂購力，突趨增強，價市價由十一萬倍漲至二十八萬。上月中旬，滬湘幫大批辦進，價復步騰至四十八萬。本旬以鄰省烟價上漲，滬幫需納增強，行戶存葉因供不敷求，更提升至八十二萬。蓋因伏葉出新，須在七月初旬，預料新烟出籠，還有倍漲趨勢。（六月十三日）

經四聯總處決定 麵粉業公會貸款

關於第四區麵粉業公會申請三千二百億元麥貸問題，據悉業經四聯總處決定，由糧食部統籌辦理，於收購小麥後，按各廠生產能力比例，分配委託加工製粉。其性質與行總小麥代磨相似，政府將付給廠製成本。同時當局獎勵各廠自行籌措資金收麥製粉，以增加麵粉生產。又據糧食部表示，對補新麥應等五大粉廠可能另行發貸款，並各該廠生產能力，每日可達八萬包，並對本市配粉實有貢獻也。

本市一週間 重要商品市價比較表（▲漲×跌）

品名	一週	二週	三週	四週	五週	六週	與上週比較
暗息	一角五	一角五	一角五	一角五	一角五	一角五	平
統西	七,七00	七,四00	七,三00	八,三00	休	九,五00	▲一,二00
永紗	七,0五0	七,四00	七,一00	七,八五0	業	八,六五0	▲二,一五0
信和	二,八00	二,七七0	二,六八0	二,九00	無	三,三三0	▲八七0
景福	一三七	一三三	一三0	一三五	市	一五五·五	▲二七·五
中國絲業	四四0	四00	四00	四四0		五0六	▲六六
會德豐	三一0,000	三0五,000	二九0,000	三00,000		三一0,000	▲一0,000
怡和啤	三三,五00	三一,000	三0,000	三一,000		三四,000	▲一,000
白粳	四00,000	四三五,000	四0五,000	四一0,000	四二三,000	四三0,000	▲二0,000
又北市	三九0,000	三九五,000	四三五,000	四0五,000	四二五,000	四三0,000	▲一0,000
薄稻	四0五,000	四二五,000	四一五,000	四一三,000	四二五,000	四四0,000	▲二五,000
又北市	四0五,000	四一0,000	四一五,000	四三五,000	四三0,000	四四0,000	▲一0,000
秈米	三四0,000	三六五,000	三七五,000	三六0,000	三六五,000	三九0,000	▲二五,000
又北市	三四0,000	三六五,000	三五0,000	三七五,000	三八0,000	三九0,000	▲一0,000
麵粉	一0六,000	一0五,五00	一0五,000	一一0,000	一一0,000	一一0,000	▲五,000
生仁	三三三,000	三五五,000	三五0,000	三七0,000	四00,000	三九0,000	▲二0,000
黃豆	一七三,000	一八五,000	一八三,000	一八三,000	一九三,000	一九四,000	▲一一,000
生油	五三0,000	五六0,000	五九0,000	六四0,000	六一0,000	六二五,000	▲一00,000
豆油	五四0,000	五七五,000	六00,000	六四0,000	六三五,000	六四0,000	▲一三五,000
豆餅	七三,000	七四,000	七七,000	八三,000	八三,000	八三,000	▲一四,000
麩皮	五七,000	六0,000	六四,五00	六七,000	六九,000	七0,000	▲一六,000
本廠棉白	四八0,000	四八0,000	四八0,000	四七0,000	四六0,000	四八0,000	平
三天橋	一九六0,000	一九七0,000	一九六0,000	一九七0,000	休	二三00,000	▲四一00,000
78D廠絲	二四000,000	二四五00,000	二四五00,000	二三五00,000	業	二七五00,000	▲三000,000
珍眉綠茶	六00,000	五三0,000	六00,000	………		五00,000	▲八0,000
祁門紅茶	九五0,000	七三0,000	九五0,000	七五0,000	無	九00,000	平
42支藍鳳	三六五0,000	三九五0,000	三七00,000	三六00,000		四六00,000	▲三八00,000
20支雙馬	八000,000	八一五0,000	八四五0,000	八五00,000		八九五0,000	▲三三00,000
12磅細布	三三八,000	三四九,000	三七0,000	三七三,000	市	三八三,000	▲六三,000
西士林布	五九0,000	六00,000	六三0,000	六三0,000		六三0,000	▲三0,000
大英牌烟	六四,三00	六三,四00	六四,八00	六六,三00	六九,000	七一,000	▲九,五00
美麗牌烟	三九,七00	三九,三00	三九,八00	四0,五00	四三,五00	四五,五00	▲七,000
美孚火油	九0,000	九三,000	九三,000	九0,000	九七,000	九三,000	▲四,000
美麗火柴	三五六0,000	三五八0,000	三五八0,000	三六00,000	三六00,000	三六三0,000	▲六0,000
固本皂箱	三三0,000	三二五,000	三三八,000	三四三,000	三六0,000	三六0,000	▲三0,000
三星蚊香	三五0,000	三五七,000	三五七,000	三五0,000	三九0,000	三五四,000	▲一六,000
腸牌洋燭	二五0,000	二五0,000	二五0,000	二五0,000	二五0,000	二五0,000	平
白煤餅塊	一三00,000	一三00,000	一三00,000	一三00,000	一三00,000	一三00,000	平
烟煤塊塊	一一00,000	一一00,000	一一00,000	一一00,000	無	一一00,000	平
煤球（噸）	六00,000	六00,000	六00,000	六00,000		六00,000	平
果柴（担）	三七,000	三七,000	三七,000	三七,000		三七,000	平
青柴（担）	三八,000	三八,000	三八,000	三八,000	市	三八,000	平
白報紙令	二四0,000	二四0,000	二四0,000	二四0,000	二四0,000	二六0,000	▲四0,000
坑邊紙張	三一,000	三0,000	三一,000	三一,000	三九,000	三六,000	▲一,000
點錫（担）	三三四0,000	三一一0,000	三0四0,000	三0四0,000	三0四0,000	三一00,000	▲六0,000

漢口腸衣工業

復員以來備極蕭條

腸衣一項，戰前原為我國出口商品中頗居重要地位者，漢口與津滬渝等大都市，同為腸廠集中所在地。全國腸衣運銷情形，河北迄東北九省者概運往天津，蘇湖以下長江兩岸者，運往上海，華中各省多就近運漢，川省所屬則歸德昌一家獨營經營。

據經營腸衣業人士稱：漢市腸衣來源，大約湖南來者居十分之三，河南居十分之二，鄂省居十分之三·五，安徽江西陝西三省共居十分之一·五。民二十五年漢口腸衣出口，即達二十五萬桶，當時經營之外商行家，計有安利（英）永興（法）嘉利（德）禮來德（德）德華（德）東興（西）德昌（瑞）美泰（美）老克麟（美）資林（意）等十家，每月出貨數總共在三百五十桶至四百六十桶左右。主要運銷地為英倫三島及歐陸，菲洲南北美洲，惟其時出口權悉操外商之手。華商雖亦有發記，三合，公益，豢生，李華記，華記，恭記，守信等八家，惟限於資力，僅為外商之經紀行家而已。

勝利以後，各外商工廠加工設備破壞，迄未復工。華商首先組成與華公記腸衣總廠，繼有三合錫腸廠組成，兩廠每月生產能力可達百桶左右。惟以產銷艱難，刻每月僅能製出四五十桶，以外有少數歸買毛坯運滬上者（未加工之腸衣），月約二十桶。

目前漢市腸衣業所臨之困難，前途尚難樂觀。其著者：㊀銷場及來源，年餘來歐西各國因與我國商約未訂定，航運未復，英法等國迄無消息。僅美商在滬發動另星生意，惟以匯率關係，毛腸價格遠較戰前為低。屠戶多以毛腸配肉出售，客販亦以當價過低，多不願操此業，致來源銳減，不及戰前十分之三。目下漢市淨貨生意另落，僅少數華商貿易行，如義生通利等間有收購，以加工成本支出。㊁資金支絀，廠商資力有限，既難以週轉，銀團貸款為數既少，手續又繁，如能以腸廠存貨作抵，當較方便。㊂國內成本高於國外市價，正式出口商人無利可圖，頗收買淨腸衣，積而久之，腸廠存貨過多，勢必停工。如漢口毛腸每副須二千餘元，加製後每桶工料成本約達七百餘萬元，再加木桶（漢口現每桶，惟由上海收買價桶），每桶共成本為九百餘萬元內。歐洲市價每副現為一先令六便士，以每桶二千五百付計，約合國幣八百萬元。（合國幣不過六百萬元），每桶折扣尚外銷，已無法出口云。

附戰前在漢經營腸衣商牌名及生產數表：

外商牌名	國籍	經理華商牌名	每月產量（桶）	主要運銷地
安利	英	發記	三〇—四〇	英島及英屬地
永興	法	公益	三〇—四〇	法本土
嘉利	德	三合	二〇—三〇	德荷波法
禮來德	德	三合	二〇—三〇	波荷法
德華	德	三合	四〇—五〇	非洲
東興	西	豢生	五〇—六〇	西南各國
德昌	瑞	李華記	八〇—一〇〇	德丹挪瑞
美泰	美	華記	二〇—三〇	美洲
老克麟	美	恭記	三〇—四〇	美洲
資林	意	守信	二〇—三〇	南歐
			三五〇—四六〇	

附註：均由外商在漢向華商貨約採辦後，逕運銷地。

商務印書館

每週初版新書 六月份第四週出版

中國省行政制度 施養成著 一冊實價三萬六千元

國立西南聯大行政研究室叢書

本書首述歷代地方行政制度，次論現行省制，並就省行政機關，省公務與省行政，省財政，中央與省行政之關係各項，分別敘述。此種體系及大部份理論均由著者試創，要皆歸納事實而得，不作空論。省制應否改革，省於國家中應處於何等地位，均為亟待解決之問題。本書提供充份資料，足資參考。

民主憲政之新動向 楊幼炯著 六〇〇〇元

邊疆政教之研究 黃奮生著 一〇五〇〇元

經濟地理學原理 許逸超譯 二萬一千元

測量平差法（大學叢書） 夏堅白著 三萬六千元

現代印度 蔣君章著 一萬二千元

東方雜誌 四十三卷九號出版 每冊實售六〇〇〇元

上週新書

政治典範要義 杭立武著 二冊實價七萬二千元

美國實業發展史 中國計劃建設學會譯 二萬一千元

教育心理學大觀 艾偉編 上中下三冊

釀造醬油之理論與技術 秦含章著

明清兩代宮苑建置沿革 朱偰著

西北游牧藏區之社會調查 俞湘文著

防火避熱 建築必需

石棉瓦 板紙 板 屋脊

大禾實業工廠 電話（二〇）六〇四〇二四 上海閘北恆豐路六五一號（天通庵車站向北經同濟路即到橫浜路）

割治包皮前 應先考慮

包皮過長，應早割，但事前對於施術醫師之資歷，經驗，手術，設備，消毒等等，均應詳細探聽，慎重及考慮，倘貿然從事，鮮有不貽患將來，後悔莫及者。本醫師專割包皮，已歷二十年，設備消毒等等，受割者均感滿意，對於經驗，手術，長者幸注意之。

黃益壽醫師謹啓 中正東路廣西路角

申報分類廣告

價廉 收效宏 除聲明啓事招聘以外

每日每行 特價祇收 二千元

二行起登 廿行為限

電話接稿 信箱免費

請撥 93248 不專人接收取車力

地址上海山東南路三七一四七號

電話八七二五八·八八一九三

本報為優待工商業廣告客戶舉行免費廣播啓事

敬啓者：報紙廣告與無線電廣告，為近代推動工商業之兩大利器，兩者各有所長，允宜相輔並行，庶幾由讀者與聽衆雙方所構成之廣大消費者羣，可與工商界人士，緊密聯繫，打成一片，而廣告效力，亦得隨時隨地，深入國內外，社會各階層，而臻於最高點，敝報有鑒於此，特於四月一日起追蹤新聞廣播之後，與上海各大電台全體合作，將敝報所載之工商業廣告，在政府法令許可之下，當日免費廣播，每逢星期日，則輪流指定電台一家，全日特別播送（詳細辦法請參攷附表第二或請向敝報廣告科，及各大廣告代理商索取，免費贈閱。）試辦以來，頗蒙敝報廣告之工商界，僉以敝報此舉使各客戶在不增加額外負担之前提下，雙收紙面宣傳與空中鼓吹之效，深表贊許。惟本國新聞事業與電台業之創舉，籌備伊始，疏漏不免，仍希各界先進予以指正，至為企禱，此請

公鑒。

申報館謹啓

附表（一）

申報館優待工商業廣告客戶特約上海市全體廣播電台免費廣告暫行辦法

（一）全體電台名稱等見附表（一）

（二）廣播分經常與特別二種：

甲，經常廣播除星期日外，每天由全體電台分別舉行。

乙，特別廣播在星期日或特定日期指定一家電台舉行之。所有電台租費及唱片費完全由本報負擔（客戶願自費自備節目者應請先行接洽），辦法見附表（二）。

（三）廣播對象

甲，經常廣播以見報日之廣告為限，必要時得於見報日之前一日廣播之。

乙，特別廣播凡一星期內惠登廣告滿四十方（每方計六號字十五個字闊十四字高）或封面長行一百行特別長行一百五十行（每行均六號字五十六字高）之客戶，除經常廣播外，另享特別廣播之權利。（詳見附表（二））必要時一星期內得有一次以上之特別廣播。

（四）廣播字句由本報根據廣告撰擬之，歡迎客戶自擬字句，但廣播稿每則請以一百字為限，並須與廣告稿同時送下，其內容請勿超越廣告範圍之外。

（五）本報每次代擬之廣播稿由本報另抄一份送請客戶備查，以便準時收聽。

（六）本辦法定於三十六年四月一日起，試辦三個月。

電台名稱	週率	呼號	電話	地址
中華自由	820	XLAB2	76886	中正中路六四一號
金都	820	XLAB3	36020	中正中路五八〇號
上海	900	XORA	94763	中正西路七號
凱美麗記	940	XLAH2	35877	成都北路四七〇號
大陸 大中華	940	XLAH3	92332	北京東路八五一號
元昌鶴鳴	1060	XLAI3	82985	順昌路17弄七號
東方華美	1060	XLAI2	91020	西藏中路一二〇號
合衆	1120	XLAG2	33002	吳江路念三弄12號
福音	1120	XLAG3	13861	博物院路一二八號
合作	1180	XLAA3	37712	南京西路八三〇號
亞洲	1180	XLAA2	79865	進賢路一七二號
九九	1240	XLAC3	82334	永年路149弄13號
民聲	1240	XLAC2	32304	威海衛路三一三號
新聲	1310	XLAE2	16741	北京路一五九號
大中國	1310	XLAE3	93350	西藏路一五〇號
新滬	1360	XLAF2	75779	南昌路一九五號
大同	1360	XLAF3	77088 75788	陝西南路一二九號
中國文化	1420	XLAD3	90975	福州路六七九號
建成	1490	XLAD2	87896	西藏南路195弄4號

附表（二）

申報優待工商業廣告客戶特約上海全體廣播電台免費廣播廣告標準表

登報廣告類別	登出地位	經常廣播	特別廣播（指定電台一家）
全封面		40次	星期日全天（共十六小時）
封面下半版	6方高	20次	星期日半天（共八小時）
下封面	4方高	14次	一星期內登滿廿五方廣播40次
報名下	5方	3次	仝上
封面左	9方	4次	仝上
上四批	18方	7次	仝上
提要（每方六號字十五字闊十四字高）	4方	1次	一星期內登滿40方廣播40次
	5—6方	2次	50方〃48次
	7—8方	3次	60方〃56次
	9—10方	4次	70方〃64次
	11—12方	5次	80方〃72次
	13—16方	6次	90方〃80次
	17—20方	7次	100方〃88次
	21—24方	8次	餘類推
	25—30方	9次	
	31—40方	10次	
封面長行（每行六號字五十六字）	10行	1次	一星期內登滿100行廣播40次
	11—15行	2次	150行〃48次
	16—20行	3次	200行〃56次
	21—25行	4次	250行〃64次
	26—30行	5次	300行〃72次
	31—40行	6次	350行〃80次
	41—50行	7次	400行〃88次
	51—60行	8次	餘類推
	61—75行	9次	
	75—100行	10次	
特長（每行六號字五十六字）	15行	1次	一星期內登滿150行廣播40次
	16—25行	2次	250行〃48次
	26—35行	3次	350行〃56次
	36—45行	4次	450行〃64次
	46—55行	5次	550行〃72次
	56—75行	6次	650行〃80次
	76—95行	7次	750行〃88次
	96—105行	8次	餘類推
	106—135行	9次	
	136行起	10次	
普通長行（每行六號字二十八字）	30行	1次	一星期內登滿300行廣播40次
	31—50行	2次	500行〃48次
	51—70行	3次	700行〃56次
	71—90行	4次	900行〃64次
	91—110行	5次	1100行〃72次
	111行起	6次	1300行〃80次
			1500行〃88次
			餘類推

備註：（一）廣播每次限50至100字，占時半分至一分鐘（二）經常廣播限於廣告見報日舉行，必要時得提前一日（三）特別廣播係指經常廣播以外之廣播

善後救濟總署 上海儲運局 招商駁運麵粉公告

查本局現有48½磅麵粉由福新阜豐裕通中大等麵粉廠運往麥根路或日暉港火車站交貨，特招商投標承包駁運，合將投標應具資格及手續開列如下：㊀投標人需自備確有每日能駁運一千噸之實力。㊁投標人自即日起至開標前一日止向本局領取標單，填具後密封加蓋圖章，在六月廿四日十二時以前投入本局標櫃內。㊂定六月廿四日下午二時在本局會議室當衆開標。此公告

中華民國三十六年六月二十二日

海關總稅務司署海務科為招僱土木副工程師及候補土木副工程師啓事

本科現擬招僱土木副工程師一名及候補土木副工程師二名，茲將各項應僱辦法分列於下：（甲）應僱資格：㊀土木副工程師：中華民國國籍，體格強健，品行端正，國內外大學畢業得有土木工程學位，並具有六年以上實際工作經驗，年齡在四十歲以下之男性。㊁候補土木副工程師：中華民國國籍，體格強健，品行端正，國內外大學畢業得有土木工程學位，年齡在三十歲以下之男性。（乙）報名日期及地點：凡應僱者須親筆書寫中英文報名函各一封，並附最近二寸半身照片一張及證明文件抄件等寄上海外灘海關四樓海務科。（丙）待遇：視資格而定，錄取後應試用一年，期內照常給薪，惟工作成績不佳者得隨時停止任用。

中華民國三十六年六月十三日 海務巡工司 愛佛司

海關總稅務司署海務科為僱燈塔副機師啓事

本科現擬僱試用燈塔副機師數名，茲將各項應僱辦法分列於下：（甲）應僱資格：㊀中華民國國籍，職業學校機械或電機科畢業，或具有同等學力，能諳英語，並有二年以上實地修理機器經驗。（乙）報名：凡應僱者須親筆書寫中英文報名函各一封，並附最近二寸半身照片一張及證明文件抄件等寄上海外灘海關四樓海務科。（丙）待遇：視資格而定，錄取後應試用一年，期內照常給薪，惟工作成績不佳者得隨時停止任用。

中華民國三十六年六月十四日 海務巡工司 愛佛司

上海市藥劑生公會通告

查現行法令欲取得藥劑生資格者為：㊀已立案之藥學職業學校畢業，㊁藥劑生考試及格者，㊂曾從事藥劑生業務有年者可以申請獲領藥劑生執照。茲照相詢者因未見明令無從答復，茲查行政院考試院業已制定藥劑人員甄訓辦法十二條並由行政院公佈，凡欲知此項辦法內容者請來會面詢。此告

鄞東梅墟鎮錢氏懿華堂（即孝友堂）宗祠修譜通告

查吾族宗譜因子孫繁衍，亟待續修，茲經族人公議，即日起設立譜局於梅墟七九房內，開始採訪。凡吾族人散居各處者，希將本房丁口生卒婚嫁配葬等詳細填明，以便彙編。期限九月底截止，誠恐採訪不周，特登報聲明。通訊處：梅墟七九房本修譜處。

兩座待救的死城
旅大視察團觀感錄
六月十五日瀋陽航訊 本報特派員韓清濤

旅順，大連，眞是一塊好地方。粉紅的櫻花開過了，稀疏繁多的樹木，又綠透了山崗和市街，海波淺天，白雲悠悠。兩個市區，同樣的潔淨，同樣的美麗，整潔，清新，好多的大建築物，仍然完整的矗立着，但，景物依然，局勢已非，街面沒有了繁榮，更少車馬行人，充滿着沉寂氣氛，蕩漾着蕭瑟之氣，好像是兩座死城。

「旅大」問題，不僅是東北的問題，應該是中國的問題，其實，還不僅是中國的問題，應該是國際的問題！

孩子們跳躍喊着「是我們的軍艦」

一艘中國軍艦，駛離葫蘆島，沿着遼東灣，迴到渤海海濱，在接近遼東半島頂角旅順的時候，大約還有十海浬。一座燈塔旁，浮着一艘蘇聯軍艦，前來相迎，隨着把這艘中國軍艦引進了旅順軍港。

時間是六月三日的下午，那艘中國軍艦的船艙，寫着「長治」兩個大字。靠岸，停泊，載來的「旅大視察團」，是由蕭十幾個抱着滿腔熱忱的軍，政，外交，交通和大連市府人員所組成的。它的陣容是這樣：東北行轅副參謀長董彥平，外交部特派員張劍非，作正副團長。團員計有國防部葉南，陳恩永，東北保安長官部汪源楚，中長路局長王竹亭，理事朱新民，大連市政府委員王治民，徐祖善，行轅邱楠及隨員等十餘人。

登陸，踏上了旅大地土，有蘇聯軍官和幾個地方人士，迎候岸上，握手，寒暄。寂靜裏，忽然傳來一陣狂喜和掌聲，有幾個中國小孩跳躍着，高喊着：「是我們的軍艦」，同時翹着大拇指，傲視着旁邊呆呆的幾個蘇聯兒童。

視察團一到旅順 標題都用一二欄

坐上了汽車，直駛蘇軍當局佈置好的招待所，一位蘇軍少校擔任總招待，招待所門前懸着中國和蘇聯兩面國旗，顯示着不同尋常，此外，一切都是靜悄悄的。

「旅大視察團」，到了旅順以後的動態，可在這幾張抄幾段大連報紙登載的消息，消息的來源是「關東社」。除了一兩次用了「本報訊」三字，一兩家用過二號字和兩欄標題外，其餘的都是一欄題，並且用的是四號字。

（關東社三日電）中國中央政府代表董彥平中將，及其一行隨員，已於今日到達旅順，前往碼頭歡迎董彥平將軍者有：蘇軍指揮部代表秦森科少將，關東公署主席遲子祥氏，旅順市長王世明氏，關東公署公安總局長周光氏以及其他等人。

（本報訊）四日上午十一時，中國政府代表董彥平將軍，偕同其隨員，拜訪了旅順海軍根據地區域蘇軍司令官。五日上午十一時，蘇軍指揮部代表回拜了董彥平中將，四五兩日，董彥平將軍及其一行隨員，參觀了東方文化博物館，日俄戰爭時有歷史意義的防禦戰跡地，以及旅順的其他名勝。

六日，關東地區蘇軍司令官別洛波羅梁夫將軍，特設午宴歡迎董彥平將軍及其隨員，出席午餐者，有董彥平將軍及其隨員，蘇軍將校，關東公署，各市縣政府首長，以及各種社會團體領導者，別洛波羅梁夫將軍，董彥平將軍及關東公署遲子祥主席，曾互相交換演講。午餐是在友誼氣氛中進行的，列席午宴者看過了「攻陷柏林」和「勝利大閱兵」兩部蘇聯影片。

以董彥平中將爲首的視察團，來旅順以來，正按照其預定計劃繼續工作。七日該團之二組來到大連，彼等除參觀城市外，並視察了海港及中長鐵路大連總段事務所之工作。視察團全體人員，十日繼續視察了大連市，參觀了大連船渠，並乘火車考查了鐵路。

大連市三家報紙 每日只出半大張

旅大的文教事業，在這裏畫一個輪廓。大連有三家報紙：一個是「實話報」，發行者是「遼東半島蘇軍指揮部」，另一家是「關東日報」，發行者是「關東公署關東日報社」，還有一個「大連日報」，發行者是「職工總會」。三報每天都出半大張，第一版除了不常有的社論外，多是旅大各部門工作成績的表現，二版是國內戰訊，國內新聞，國外新聞，還有通訊和文藝等，商業廣告很少登到，有的則是演告和啟事了。

在報紙上看到，加上遲子祥等口頭上的報告，學校，教育，出版等事業，是這樣的情形：

全市專校僅五所 中學生一千餘人

大連全市專門學校，計有「工專」，「醫專」，「師專」，「電專」，「關東醫學院」，「技工學校」，（屬交通公司）等五處，學生一千五百餘人，中學共四處，爲一中，二中，女中，商中，學生一千五百五十一名，教員一百零一名，小學二十二處，（內有分校兩處），學生一萬四千七百三十名，教員五百十五名，並有中蘇，蘇，兩小學和兒童幼稚園三處，此外，旅順有中小學一三五處，金縣有縣立一中，二中，等校，又金縣現有小學五十二處。

出版物偏重蘇聯 影院專映蘇聯片

大連市出版業，計有「大衆書店」，「中蘇友好協會出版科」，「光華書店」，「新華書店」等，在將近兩年之間，已出版了二百二十餘種書籍，包括政論，理論，史料，文藝，小說，翻譯等多種。「光華書店」，主要爲運銷外版書籍，本版書籍較少，計有三十多種。「中蘇友好協會出版科」，共出版四十九種，內容大部爲介紹蘇聯以及蘇聯的文藝作品。

各區的老百姓，失學兒童多能參加識字班，民衆夜校，貧民學校等。東北機工廠，火柴公司，交通公司，郵電總局等各機工團體，也成立了識字班。

大連的電影院有九個，裏面有三個是蘇聯經營的，所映有「夏伯陽」，「寶石花」，「五一勞働節莫斯科大檢閱」等影片。

「聯合造船公司」 計劃造大船廿艘

大連工商業的情形，據說到了四月份註冊大小工廠，有一千一百六十六家，商號五月份調查有九千五百八十四家。

大連「聯合造船公司」，是一個大工業，由蕭七十六家小鐵工廠組織起來的，有五千多工人，現已造了兩艘大船。視察團在那裏的時候，正當「新連二號」在中山船塢試車，他們的計劃要造廿隻大船。

街頭人馬特別稀 沒法跟市民接近

旅順現有大小工廠四百九十六家，商號五百八十九家。「旅順水產公司」有十餘船，五月份出海廿多次，捕魚十二三萬斤。

在旅順蘇方最高的軍事首領，是「關東地區蘇軍司令官」別洛波羅梁夫將軍，地方軍要機關有「關東公署」，主席是遲子祥，「旅順市政府」市長是王世明，大連有市政府，市長是陳[illegible]。

旅大視察團，三日下午到達旅順，四日，開始拜訪蘇軍當局，研討視察路線和地點，首在旅順視察。七日，徐祖善和王竹亭先去大連視察港務和中長路，董彥平偕全體團員，當日返旅順，前往大連視察，十一日在旅順辦理視察結束事務，如此的撕下了九天的日曆。

十二日上午，這般負有視察使命的人馬，離開了旅順招待所，辭謝了送行的人員，大家都默默坐在汽笛嗚嗚聲中歸來。

視察團，對於中央派來的人，[illegible]前往旅大視察，[illegible]相與避嫌的。[illegible]發生了很大的問題，又沒能前往[illegible]，也是爲了這個原因。視察團人員說：「有一個疑問，那就是旅大街道來往車馬行人，爲何那樣的死寂？那樣的死寂？更表遺憾的，是沒能和人民接近，一個市場，看到了好多人，對視察團投射着驚奇的目光。」

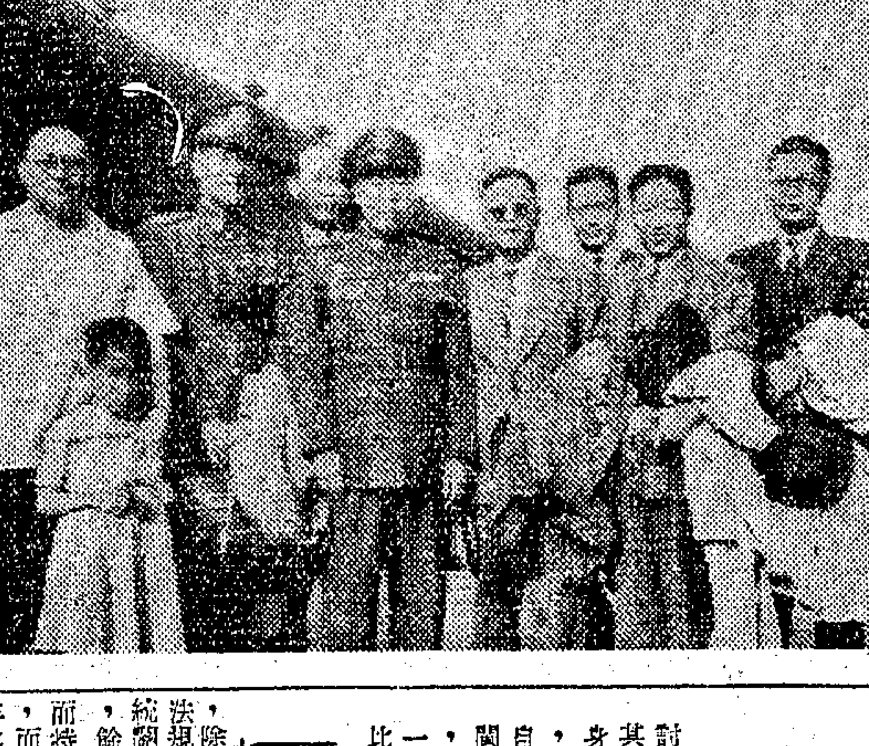

旅大視察團返瀋留影（自右至左）張劍非，邱楠，陳恩永，朱新民，董彥平，王竹亭，葉南，王治民。（本報特派員韓清濤攝）

論中國共產黨（上）

星期論壇　張月超

中國共產黨是今日中國在野的第一大黨，它有它的政治理想，衆多的黨員，嚴密的組織，此外它還有武力以及在其武力侵佔的區域內所樹立的政權。它不僅和現在執政的國民黨分庭抗禮，並且有取代的野心。這種野心本無可非議，任何一個政黨爲要實現它的政治主張，沒有不要爭奪政權的，這與國民黨當初要推翻北洋政府原無殊致。今日共產黨以其聲勢之盛不僅在今日中國紛擾的局面中有舉足輕重之勢，且幾乎被認爲是世界問題的一環，而引起國內外人士深切的注意；中外人士亦對之多所評論。外國人到底是置身局外，不是那樣休戚相關，且因爲對實際情形不夠明瞭，所論遂多隔閡，而且外國人是外國人的頭腦，他們的一套看法，有些地方也就不免有些南轅北轍。至於國人之論共產黨者約可分爲兩種人：一派是反對派，可以以國民黨以及與國民黨觀點相近的人爲代表，他們攻擊共產黨無所不至，亦正如共產黨攻擊他們一樣。這是兩個敵對的政黨間的互相攻訐，其中是非曲直殊難盡辨，可置不論。另外一派是同情附和共產黨的人們，這派人可統統地以共產黨所謂「同路人」來概括。這一派或者是由於政治信仰上與共產黨有相通的傾向而發生一種Affinity，或者由於對現實不滿，遂爾趨向極端，自然也有因爲鑒於共產黨蒸蒸日上之勢以其不可輕侮而故爲阿容取悅以爲他日預留地步者。在這兩個極端中間當然有些不偏不倚的人們，他們頭腦清醒，看事較爲剔透。我認爲我們批評事物，必須摒絕利害觀念，如實地觀察事物本身，然後才能看出利病所在。作者寫此文也就本此標準。

（一）

一個政黨是一些具有共同政治信仰的人的集合，無論這政黨所信奉的是什麼主義，或者這種主義代表那一社會階層的利益，總絕對必須有一個民族國家的立場，世界上沒有一個不維持民族國家立場的政黨，也沒有一個政黨忽視它所屬的民族國家的利益而可以成功的。茲以俄國而論，托洛斯基和史達林是列寧死後的兩個繼承人，當時托洛斯基在俄國國內的威望，實遠出史達林之上，在國際上尤負盛名。然而結果，史達林成功了，托洛斯基最後反而弄得衆叛親離，竟致被逐！其中成敗的原因固然很多，關鍵却在一個堅守民族國家的立場，一個忽視了它。托洛斯基主張先鼓動世界共產革命，然後再建設俄國的社會主義國家，而史達林主張先從本國的建設着手。當時俄國在大革命破壞以後，內則連年饑饉，民生困苦達於極點，外則資本主義國家耽耽環視，伺機侵襲，若眞等待世界革命成功以後再來建設俄國，那麼，俄國全體人民恐怕已變成[illegible]之餓莩了。托洛斯基世界革命的理想，雖係馬克斯遺教的眞傳，但他沒有看清當時俄國的內外大勢，他的見解，無論如何遠大，却違背了國家的立場。史達林是一個現實主義者，他暫時擱開世界革命，（不一定是放棄），先把俄國建立成一個單一的社會主義國家，把它的經濟基礎建立起來，一面充實國力，一面改善人民生活。他這種政策得到人民的擁戴，因而得到成功。一般人說共產主義者無祖國，（這種說法也許是從馬克思所說工人無祖國一語推演引伸出來的），而上面所述的一段史事證明現在世界最能力行共產主義的一個人，却是一個最大的國家主義者。但中國共產黨是否有這樣的國家的觀念，在許多方面極使我們懷疑。

這次抗戰勝利以後是中國曠古未有的建國良機，但這機會已在內戰中打得烟消火滅了。在抗戰中備嘗艱苦的老百姓原望能從此稍舒喘息，如今却如水益深，如火益熱。我們假定這內戰共產黨不應獨尸其咎，那麼共產黨的軍隊到處拆鐵路，破壞工廠煤礦等國家資源，務要把國家於戰後所僅存的一點原氣斲喪淨盡，這又是爲了什麼？共產黨或者可以說：「政府利用鐵道運輸軍隊來向我們進攻，工廠煤礦是政府作戰所取資的東西，我們爲着自衛，爲着削弱政府作戰力量，不能不加以破壞。這是一種配合政策的戰略，是一種迫於環境而不得不採取的手段，是一種Sad Necessity！」這一點我們姑且也暫不深論，可是下面有幾點是我們無論如何思也不得其解的：

第一．德國承認前南京僞政府以後，我們已與之宣佈絕交，及至太平洋戰事發生，即告宣戰。德國已是我們的敵國，但當時共產黨對德國的態度，如新華日報所表示的，以當時蘇德之間尙訂有互不侵犯條約，遂亦彷彿視爲與國，對德問題往往閃爍其詞，至少是採取了一種規避的態度。等到了希特勒揮戈東指，率兵侵蘇之次日，新華日報態度立變，跟着莫斯科眞理報鼓噪起來，如響斯應，再靈不過！希特勒是戰爭的瘋魔，人人得而誅之。可是我們的一個政黨不曾罵之於我們與之斷絕邦交之後，偏偏要等到其加兵於另一國家以後始攘斥之，何以如此自薄而獨厚於他人？一般人說這個政黨祗知有此國而不知有本國，執斯以論，寧得謂過？

第二．外蒙在事實上原來早已獨立，政府正式承認是勝利以後的事，國家[illegible]總非一件可喜之事，外蒙脫離以後，西北藩籬盡撤，實貽國人無限隱憂，而新華日報以其加入蘇聯聯邦却大書特書，其歡欣鼓舞之情，幾不能自掩，和當日的莫斯科報紙或不是過。此種心理實也極難令人理解。我們再看蘇聯的共產黨對其國家態度如何？蘇聯共產黨人對於布斯特．里托夫斯克（Brest Litovsk）條約，無不認爲是奇恥大辱。帝俄時代彼得大帝在位幾十年，南征北伐，（對土耳其及瑞典之戰），一生于戎馬倥傯，以求獲得出海口出路，並謀國土外圍的安全。史達林秉政以來的對外政策，若與彼得大帝有所不同，其不同處即在更變本加厲而已，中國共產黨想應熟知此事。

第三．這次東北收復以後，蘇聯人把那裏較好的機礦設備一搬而去，這些東西都是我們東北人民在日本十幾年壓榨下所流血汗的成果，也就是我們今後國家重建的一點資本。據一個美國人的觀察，這些設備的被拆遷，使蕭中國的工業化至少要再遲緩二十年，這簡直是一筆無法估計的損失。而蘇聯出師東北之日僅在日本敗降之前夕，可謂兵未血刃，實在沒有任何理由將這些東西囊括以去。蘇聯此舉，不惟我國人上下憤慨，全世界人士亦爲之側目。獨我國共產黨人認爲這是俄國人的戰利品，他們有權將這些東西拿走，（報載共產黨某高級軍人曾在張家口發表這樣談話，）這話說得眞令人咋舌。我們希望這種見解不能代表中國共產黨人一般的見解！

蘇聯是我們的鄰國，我們自然應該善與相處，俄國共產黨執政不到三十年成就極大，其建國的規模實極值得我們欽佩，且頗多足資借鏡之處。中國共產黨與蘇聯因主義相通而對之特表同情，原屬事理之常；但今日中國共產黨之與蘇聯，至少在言論思想上已超過國與國間的同情關係以外。我們說中國共產黨沒有民族國家的立場，不顧到民族國家的得失，這話即使被目爲誣衊，但證以上述三點，似不能說是無端厚誣。語謂「止謗莫若自修」，我們希望中國共產黨人能於此下一番深切修省的功夫。

（二）

中國共產黨素來標榜民主，我們不知道共產黨對「民主」的解釋如何，民主的基本要義是人民思想自由，每一個人可以信仰他所願意信仰的，並且可以藉語言文字或其他方式來表示他的信仰。這種思想自由在民主國家裏最被尊重，是每個人最神聖最不容侵犯的基本權利。倫敦的海德公園裏英國人可以高呼打倒英王，警察絕不能上前阻擾，這是何等寬容的民主氣象！聽說共產黨的區域裏沒有一個不信仰共產主義的人，也沒有一個不歌頌共產政權的人，我懷疑這清一色的信仰和異口同聲的歌頌是否是完全自發的。我懷疑在那裏的人們是否可以信仰共產主義以外的主義或對共產主義有所批評。這種罷黜百家，定於一尊的辦法是一種極權的辦法。

希特勒曾命令他的學者編「國社黨物理學」，放逐愛因斯坦。其他稍有自由思想傾向或「訕謗時政」的人在德國皆不能立足。墨索里尼的哲學是：「國家以內無一切，國家以外無一切，一切不許反抗國家。」他的黨便是這國家的一切。大抵一黨專政或主張一黨專政的黨都是這一派思路。共產黨是徹底主張一黨專政的黨，自然也是這樣。英國韋伯（Sidney Webb）和他的太太合著一本書叫「蘇維埃共產主義新文化」（Soviet Communism: A New Civilization）曾爲史達林辯護，他說：史達林並非如一般人所說是個獨裁者，而是個極民主的人。他絕不獨斷獨行，極願採納別人的意見，凡有所主張均提交黨內會議反覆討論，與會的人可儘量發表意見。在制成方案交付執行以後，當然不許有人違異。韋白是英國費邊社社員，對蘇聯自然特具同情，他的書裏着實也有不少對蘇聯揄揚過甚的地方，但我相信他記述史達林這段話似乎是可信的。可是我們也至多祗能說史達林在他黨內是民主的；他的幾次清黨肅軍，以極嚴峻的手段摧殘異己，絕不是眞正民主國家所許有或可能有的事情。中國共產黨的所謂民主恐怕也是蘇聯式的民主。共產黨說國民黨是獨裁，反民主，剝奪人民自由；平心而論，現在一般人民的自由還是多少問題，不是有無問題。在共產黨區域內却發生了有無問題。現在京滬報紙可以批評政府，指摘政府人員，新華日報上則絕未曾有過批評共產政權的記述。我們不相信共產黨區域內的政府已盡善盡美，或其從政人員盡屬賢而絕無可以訾議之處。共產黨指摘政府檢查新聞，是種好制度，應該受指摘，但是這證明還有異黨的新聞還有檢查，而共產黨的區域內根本就沒有共產黨以外的新聞的存在。假如共產黨的區域果眞是塊民主自由的樂土，何以在那裏人人危怖，弄得跼天蹐地不能自安呢？前些時候從蘇北逃亡出來的人除去地主紳宦之外，很不少是清白的青年學生和善良的小商販，甚至貧苦無依的勞力者，民主而不容此等，則這種民主，也就可以想見了。

華僑復員之難關
福州十四日航訊 本報特派記者陳正予

太平洋戰火燎原，我萬千海外僑胞爲着不甘在敵人鐵蹄下討生活，乃冒砲火的危險，經遠洋迢迢的跋涉，千里來歸，其間不少流離分散，而倖獲生還的也大多[illegible]，孑然一身。大戰結束後，僑胞無不希望早返原地，整理舊業，可是格於各居留地政府的排擠華僑與南洋各殖民地所掀起獨立自決運動的戰火限制了華僑的復員，據僑務機關統計，作爲閩僑復員站的廈門一地言：去年度出國華僑計一七五四〇人，入國華僑二九九〇人；今年一月至三月份出國計四九二一人，入國計一二三九五人。由這個數字看，出國的華僑還比返國的少，可見華僑復員難關重重。

華僑返菲，橫遭留難

除在菲出生的華僑根據菲國憲法規定算是他們的人民（不以血統關係爲準）可以自由進出口外，餘僅限在一九四一年以後返國而持有確實證明文件者才准去菲，而且菲移民局復嚴格地限制每年移民額只限五百名，其實，根據已往的事例，華僑赴菲的每年實際達不到五百名足額。

一個華僑的復員，無不受多手續的留難，菲律賓對華僑復員限制特嚴，去菲者尤甚。甚至據廈門華僑報道，菲駐廈領事一事：㊀上海僑胞向菲領館請簽證出國，該館初則藉詞拒絕，嗣經該[illegible]，即予簽證。㊁持有大字號證件之華僑返菲，該館人員以每名索取菲幣一百至三百元（菲幣二元約値美金一元），始准簽證。此次菲駐廈領事尼奧突然奉召返國，是否與此有關，各方揣測頗多，據渠向人表示：由於辦理華僑復員工作棘手，返國述職，據記者採悉尼奧返國乃菲國會未通過其任命，菲外交部以急電召回。

至於留在菲境內六十萬華僑戰後如何復其舊業呢？

戰後菲方採取損害我華僑利益的「仁政」實在太多了，歸納起來，有下列各項：㊀菲國會提決之勞工菲化案：強迫華僑僱用非人，在全體雇員中佔百分之六十；㊁零售商菲化案；㊂攤販菲化案；以及最近的菲化菜市案，擬於七月一日起實施。如此上下「菲化」，華僑生計將瀕於絕境。記者以爲菲政府若來一個「菲化菲列賓」案，豈不澈底？

菲律賓排華風潮之所以激揚，事亦有因。除了菲人覬覦華僑雄厚的商業經濟力量以外，另因菲前總統奧斯敏納乃系出於旅菲泉州之華僑，當其秉政時，界予華僑不少便利，因此爲其反對黨諾哈斯派所眼紅，甚至向華僑於戰時參加游擊隊與菲聯軍併肩作戰的殊榮！

荷印戰亂 僑胞受苦

日寇投降，荷印各地僑胞方慶更生，準備迎接和平安樂的日子。但因荷蘭軍隊姍姍來遲，於是潛伏一時的印度尼西亞獨立國的力量乘機而勃，逐漸伸張其荷蘭到荷印的巴城，泗水，三寶壠，萬隆四大城，荷軍聞警趕至，爭城戰如火如荼，僑胞便成了被殃及的池魚，當荷軍攻到巴城的時候，所謂印尼黨的極端份子竟然佔住華僑區老巴剎加拉末地帶巷戰，華僑在巴城一役中死傷四千餘人，財產損失更無從勝計。次如作爲荷印四大城之一的萬隆，由於荷軍飛機更番的猛炸與進攻，數千的僑胞無家可歸。最近荷印境內巽他人復起與印尼人衝突，要求獨立分治，爪哇已有數城爲巽他人佔領，本年四月八日英政府正式承認印尼共和國，同月十二日美政府亦繼英政府後予以承認，現在大規模衝突雖稍平息，而善後問題仍極嚴重，我僑委會決據駐巴達維亞總領事館及當地僑團電告災情並請救濟，據統計荷屬僑胞文登一處即有難僑五千人以上，此外，從巴眼亞比，直港，萬隆，泗水，巴東，蘇門答臘等地約有四千以上華僑撤至馬來之檳榔嶼，吉隆坡等地，荷印最大之成省膠園因殖民地戰爭影響失業僑工達三千餘人亦撤至馬來，爲了這批難僑，僑委會特與外交部及行政院會呈政院准撥美金十三萬元作爲賑款，派員分赴各僑區救濟難僑。在這種混亂的情況之下，申請回荷印各地的華僑便不多見了。

回緬條件 財產妻室

緬甸華僑復員，從去年十一月起開始辦理，在廈門一地登記者達三千餘人，緬政府初以地方秩序未恢復，房荒糧荒爲藉口，不予應允，後經聯絡熱心的交涉，福州，廣州二地現在也集中了不少待遣的旅緬華僑，宇吞貌初以緬政府訓令只限遣送廈門一地之緬甸華僑，其他地方一概拒絕，我僑界人士以緬政府此種措施，顯失之公允，幾經交涉，始得緬政府同意增加名額辦理廣州，福州二地之緬甸華僑復員，直至今年四月十八日緬方始派代表宇吞貌氏抵廈門，廈市各界曾予盛大歡迎之表示，可是，宇氏帶來的消息是緬政府對於回緬的華僑只准二千人，而且限於閩南，福州，廣州，汕頭各地都不受理，這二千人去緬仍要具備二個條件的限制：㊀得有適當證明赴緬後生活職業不成問題；㊁在緬應有相當之財產與妻室。據統計閩省緬甸華僑爲數當在萬人以上，這種嚴厲的限制當不使絕大多數的緬甸華僑復員成了問題。而且，宇氏對於華僑返緬辦理的手續極爲繁複，延時日，華僑甚至有因久待而經濟不支者，怨言迭出。截至五月廿日始發表首批核准名單計一千餘人，於五月底由聯總及行總租用聯輪遣送赴緬。宇氏茲飛廣州辦理簽證手續，據悉不日來榕，此間緬甸華僑正準備大歡迎。

馬來越南 復員較易

馬來星洲，復員雖也不易，但並沒有像菲律賓故意刁難，已往聯總與行總分別在香港與廈門所遣送的華僑，大部分是去新加坡與馬來聯邦各埠，閩省僑務處茲得香港聯總及行總函，新加坡與馬來聯邦政府復允許難僑繼續入境，凡前經閩省僑務處登記核准而尙未遣送之新加坡，馬來亞等地歸僑，皆准申請入境。

只有越南，在目前是可以自由回去的，曾經居留過而領有出口證件的，固無問題，即新入口的也無限制，只要你每年納得起身份稅，就可入境居住，經由廈門及汕頭返越的仍然不多，原因是現在越南正鬧着革命，遂使許多華僑趦趄不前。

禍從天上來
南陽降雹記
開封十八日航訊 本報記者王瘦梅

整個中原都在災禍中，烽火燃燒着豫北和豫東，瘟疫與饑荒也沉浸了豫西和豫南，在全國各地麥熟收穫的六月，而中原却正在遭受饑饉的六月里頭，慘呼！

記者一小時前被邀參加了一個招待會，那是南陽代表爲呼籲雹災而舉行的招待會，參加這樣的招待會，我一向是無興趣的，然而今天，我是百分之百的被感動了，菜沒吃一點，酒沒吃一杯，同情心和着我的眼淚和代表們的眼淚一起流，我簡直不敢聽他們那種悲慘的哭訴，更不敢寫他們那種已失掉了表情的苦相。

招待會是今日中午十二時在本市社會食堂舉行的，進了餐廳，便看見巨幅的南陽被雹災而毀田園和災情照片貼了滿牆，我先看了看地圖和照片，就已經覺得夠慘了，接着該縣代表劉郁華君站了起來，先深深的鞠了一躬，苦笑了一下，然後向大家哭訴了，他說：「我們是災難餘生，我們是幾十萬災民的代表，我們不願誇張做作，因爲您們誇張做作也不能形容出來我們的慘痛與哀……」他的嗓子漸趨哽咽，眼淚像脫了綫的珠子似的開始往下滾。

「先生們大概知道，南陽這多少年來，無日不在災難中，三十四年，蝗蝻遍地，禾苗被他一空，已爲南陽空前大劫，那時候，強敵壓境，大軍雲集，省頒各種機關亦多在宛，我們忍痛含辛，仍然以最大的犧牲，盡其所有，配合抗戰，後不幸全縣陷落，七十萬災胞掙扎於死亡綫上，光復以後，我們沒有得到救濟，以蕭殘未復之身，仍盡力作軍事供應，數字雖龐大驚人，而我們懷念時艱，始終在咬着牙忍受著。

本年五月共匪李先念部一度竄擾，使我們拚殘滿身的南陽，又遭受了一次慘絕的人禍。七十萬同胞在劇痛之餘，把一綫生存的希望，都寄託在將要登場的麥子上，可是誰料到禍會從天上來呢？」他說到這里，旁邊坐的南陽名士熊伯老老淚橫流了，全座頓然，空氣是越發緊張了，他說「上月二十日那天下午，忽然狂風巨雷大作，冰雹横飛，大如碗，小如卵，人畜傷斃無算，屋宇大半被毀，樹折遍地，鳥死盈林，從四點鐘直下到六點鐘，平地堆積的有半尺多厚，將熟的麥子，完全擊落，好像被碌碡碾過一樣，剛剛出土的秋禾，翻折殆盡，足跡所至，荒涼滿目，耳朵所及，哀鴻遍野，受災區域，長達一百二十華里，寬達十八華里，被災面積，一百二十五萬餘畝，安東，陝靖，陸營，英莊，羅王，民治，金華，界中八個鄉鎮最慘，現在非救不活的有五萬多人，還有六萬多人在未受雹災前，因繳款稱貸息揭，說定麥後取償，名叫吃青麥，可是現在，冰雹使他們顆粒不收，非但麥債不能償還，公款也無從出，如果不免他們的公款，那他們非要自殺不可，這是我們不能忍受的大災，爲了地方治安，爲了國家前途，我們謹以最誠摯向當局伸出求救的手，我們要求當局：㊀減免一切糧賦配額，並豁免災區一切糧賦及委購代購軍糧。㊁請政府迅派大員前往勘查災黎從速救濟。㊂請救濟分署迅撥大宗食品，辦理急賑，以救孑遺。諸位先生是民之喉舌，要求諸我們呼籲，我們南陽幾十萬同胞及子子孫孫都不會忘記大德的……」

劉君在沈痛中結束了血淚的哭訴，大家靜默默的沒有一個人說一句話，飯和酒中都好像下多了芥末似的，粘嘴舌尖，就使人不禁淚下。有些人是不能下嚥，看着照片就走了，我雖然支持到底，可是我是餓着肚子回家的。

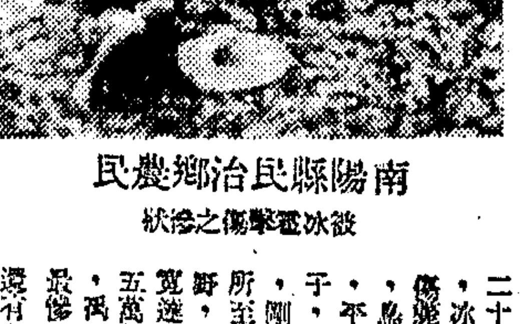

南陽縣民治鄉農民 被冰雹擊傷之慘狀

一片荒田慘景 遭受雹災後之南陽縣王馬鄉

浙贛路株洲附近被毀路軌遺跡（本報攝）

讀者意見

規約

㊀本欄絕對公開，文責自負。但切忌冗長。㊁切勿攻訐私人，切勿一稿兩投。㊂投稿人須寫明讀者意見稿件，並須實寫眞實姓名及地址，但發表時得用筆名。㊃本欄稿件概不致酬。㊄對來稿本報有刪節之權。㊅來稿披露與否，概不函復。㊆本報於必要時，得將來稿轉致有關機關參考。

改善市政呼聲三則

編者先生：虹口頭壩路陰溝不暢已久，雖經衛生局時常疏通，終鮮效果，近來阻塞不流，各住戶等門首竟成爲河渠，非梁木橋不能出門，今因天氣漸熱，臭氣四溢，對於公共衛生，市民健康實有莫大影響，迫不得已希請貴報披露，俾可促使市政當局從速疏通，並盼澈底整理溝渠。（頭壩路住戶代表宋越明）

又一函：東台路（近復興中路）二七四，二七九，二八一號門前陰溝，自勝利以來，每夜有各路糞車及沿街居戶，將糞汁傾倒其中，近且變本加厲，糞汁滿溢路上，茲値夏令，天氣漸熱，臭氣四溢，蟲蠅紫繞，有妨衛生，敝戶等於四月十五日去函主管當局，未見派人整理，故請貴報刊出，促衛生當局注意及之。（東台路二七四號陳秉惠）

査本市每日有四百萬磅之垃圾生產，即約合二千噸之譜，又聞各區則將清除垃圾，而一方面又聞水運垃圾者有將垃圾傾倒浦江上游之事，可見垃圾問題實佔重要市政之一。各里弄各馬路固須清除而各處或郊區亦須清除，而本市收集之垃圾最好能棄之於海，是以鄙人前曾擬議在浦東築路通至海濱，每日以卡車運垃圾傾倒海灘，積漸形成一長防波堤或可能[illegible]列出於五月七日本欄，爲根本解決此一垃圾問題之途徑，請我市政當局加以參考而規劃之。

又糞便亦爲本市市政問題之一，各里弄固須每日倒除清楚，而糞車必須堅固勿讓糞垢流入清江，且亦不可任之流入溝渠河道與傾入浦江，而另一問題爲倒糞[illegible]向各住戶索取之酒力，[illegible]一二角之數，而今竟有[illegible]者，其數[illegible]較市府所收[illegible]建設捐尤大。因今里弄房屋大都每間屋居住三四戶以上，若每一糞車可承倒五十間房屋（一百至二百戶）則每月收入爲數可觀，殊不合理，市政當局實有糾正之必要也。（余[illegible]）

請禁捕售蛙類

編輯先生：蛙爲有益農作物之益蟲，農家恆賴蛙類之助，掃食田間害蟲，蟲類隱伏於稻根深處，祇爲人目所不逮，非使蛙代除不爲功。然近日屢見有市蛙者，公然設攤銷售，捕蛙者三五成羣，提籃田岸，肆意捕捉，長此以往，蛙類生殖日減，除害之力，亦必日形薄弱。在捕售者，以博蠅頭小利，購食者，爲貪一時口腹，殊不知螟蛉蝗蝻，即孳乳蕃息，爲害甚於水旱，故務望同胞，勿爭蠅利，勿貪口腹，更請有關當局，嚴予禁捕禁售，並遣者重責，茲事雖近瑣細，而攸關民生實至深切，希望大衆勿以小事而不爲，是所企禱。（楊思純東台家宅寄）

塘沽路垃圾已清除

讀者劉燮仁君指陳塘沽路九三四弄堆積垃圾一節，經本刊刊出後，頃得上海市衛生局函告，已飭清潔第二中隊調查據復：該弄垃圾早經移去，現每日按時清除，已商得該弄甲長同意，由該弄各住戶集款自行修理垃圾桶設置地點，因別無適當之處仍設於原址云。

蘇格蘭鋼索公司爲委請大工企業公司就任中國及香港獨家總經理啓事

本廠爲供應中國工礦建設所需重要器材各種鋼索及其附件茲委託英國鋼業製造業聯合協會委託上海廣州路五十三號大工企業公司爲中國及香港之獨家總經理業經核准備案嗣後各界如須採購是項器材請逕與該公司接洽可也

承豐絨線批發號遷移啓事

本號因舊址不敷應用茲擇於六月廿四日（明日）遷至永興街（舊興聖街）五十四至五十六號新址照常營業此啟

電話八一七四五號八八九〇一號 電報掛號一〇五八號

本報中國大掛圖出售啓事

本報迭接各地讀者來函索購戰前出版之各種地圖，惟以該項地圖大都售罄且出版時間相隔已久，現正在聘請專家增訂中，茲爲應讀者迫切需求計，特將剩餘之民國廿八年版中華民國地形大掛圖出售（全套計分四張每張高廿八吋半寬卅五吋另裝精美硬版紙筒並附地名索引一冊）每套定價四萬元（外埠先收郵費三千元航空寄先收二萬元多退少補）存數無多，購請從速批發折扣從優

申報發行科啓 地址上海漢口路三〇九號 電話九三二四八號

申報刊登廣告 免費廣播

讀者個個看到 聽衆人人聽到

詳細辦法請向本館廣告科索取

鐵路車票專差送達

京滬區鐵路爲便利旅客起見將對號車票

專差送達

社會人士決定旅行計劃後無論日夜均可

通知客運營業所訂購車票

請於行期前三日內電話或書面向下列各客運營業所預定車票在行期一日前送達每戶暫以三張爲限每票收送力壹千元附有正式收據

●南京 太平路二四號 電話二一二八〇 ●上海 四川北路一四五一號 電話(〇二)六一〇六八 (〇二)四五五二一 (〇二)六〇六八九 愚園路一二八號 電話三七〇五五 ●杭州 城頭巷二七號 電話一四三九

善後救濟總署 農林部 漁業善後物資管理處公告

技字第1號

本處爲修理漁輪擬招考電焊技工二名技工一名起重工一名凡曾在船廠服務確具經驗有志應徵者希帶履歷及證件於六月廿五日上午九時親至楊樹浦復興島漁管處修造課考詢待遇經試用後酌訂特此公告 中華民國卅六年六月廿二日 處長 王以康

交通部公路總局第一運輸處 上海業務所標售廢舊汽車啟事

茲有廢舊各牌汽車十餘輛公開標售如願承購者請於登報日起至六月廿二日止每日上午在本所索取標單須知並看樣車 處長 楊隆祜

財政部鹽務辦事處標售舊卡車公告

滬普採字第三六號

本處現有舊卡車一輛凡願收購者可於六月廿六日前至本市中正中路1053號本處採購室看樣取投標須知及標單並繳納保證金一百萬元於六月廿七日上午十時在本處會議室當衆開標特此公告 中華民國卅六年六月廿一日 處長 楊隆祜

財政部上海直接稅局公告

滬直二(36)字第三三五六八號

案奉財政部京直壹字第一七八六號訓令內開……本局依照本部通飭遵照辦理公告週知……中華民國三十六年六月 局長 樓國威

上海市地政局通告

(36)滬地二丙發字第12557號

查黃浦法華滬南引翔閘北漕涇等六區三十五年度地價稅征收期限早經屆滿惟以一部份業戶住址不明或已變更未經呈報以致繳款通知無法送達茲以該年度工作亟需結束凡未接到地價稅繳款通知各業主限於七月十六日以前持憑管業證件逕向本局各地價稅核算處查詢領取通知依法繳納逾期一律照章加罰合行通告週知此告

中華民國三十六年六月廿一日 局長 祝平

上海市警察局佈告

市警行(36)字第9167號

查本市內政部自衛槍照業已奉頒到局本局前發臨時執照自應即日換發以符規定本市中外人民凡領有本局臨時槍照者統限於本（卅六）年九月底以前一律來局辦理換照手續如逾期作廢至前租界發給之槍照及因申請手續未合尚未領照者亦限同時辦理合行佈告周知仰各遵照毋延爲要 此佈

中華民國三十六年六月 日 局長 宣鐵吾 副局長 俞叔平

上海市公用局通告

通字第三十號

本局依照本市給水規則第六十七條之規定定於本年七月一日起至同月十五日止辦理本市水管商驗照事宜凡已領得本局頒發執照之水管商應於規定期內前來本局繳驗照費國幣二千元如逾期不來局繳驗者得本局通知後……其執照吊銷勿自誤特此通告

中華民國三十六年六月廿三日 局長 趙曾珏

上海市公用局浦東自來水廠標購水管材料及敷設幹管工程招標公告

本廠爲擴充業務自六號橋沿浦東大道延長幹管至十八間及瞭期內碼頭該項工程業經呈准招標（一）材料部份：六吋水管七九三呎四吋水管二二四九呎（生鐵或鋼鐵）附屬材料詳標須知（二）敷設水管部份：敷設六吋水管三二四六呎四吋水管一一二一呎凡有鑄管之鐵工廠或五金商號暨公用局登記之水管商並確具敷設經驗者均得於本月廿六日下午四時前向本廠技術課（浦東游路一一〇號）洽領投標須知工程圖說依法參加投標並定於本月廿七日上午十時在上海市公用局會議室當衆開標特此公告

浦東電氣公司增資公告

茲經第二十一屆股東常會議決增加資本爲國幣五十億元除照部定辦法重估固定資產價值調整原有資本外所有現金部份先儘老股東認繳第一期定自六月十一日起至六月二十五日止再繳半數屆時至希各股東蒞臨中正東路二二八號本公司辦事處或浦東東昌路本公司洽辦（辦公時間上午八時至下午五時止例假日除外）逾期不繳或繳不足數者作爲自願放棄將所增資辦法及認股書另函送達各股東特此公告

上天殯儀館

經濟殯殮 （壽）甲等壽衣七件二百萬元 （殮）甲等壽衣七件一百五十萬元 （殮）甲等壽衣五件八十萬元 以上均包括汽車禮堂靈車……館址延平路181號 電話二一九四五

保安公墓

包括地面石碑石灰穴地、墓地高燥、風景幽雅、汽車直達、收費甚廉 辦事處中正中路四二三弄七號 電話八一八三六

斜橋殯儀館

電話(〇二)七〇四九二 館址斜橋南首 事務所電話八三六二三八

申報分類廣告

招尋

熊弟鑒：已兄已與各方接洽……

聘請

徵奶媽 / 招傭

特聘

如需特別護士 電話一四九五四號

醫師

鄭醫師 注射專家 電話：93019

手術妥善 消毒嚴密 取費低廉 出診注射 電80912谷

徵求

徵求臘紙 / 鎗鳥 / 股票 / 徵求

拍賣

大中拍賣行受中央信託局委託拍賣公告

益中拍賣行

瑞和洋行

魯意師摩洋行

惟一拍賣行

通孚拍賣行（會售壹字第五〇號）

精益眼鏡

全國聞名 電話九三八九五 追設全國各省大埠分公司 總公司 南京東路六合路口

紅獅牌

商標註冊

華成線廠出品

紅獅木紗 男女線襪 機料綫線 內衣汗衫 寶塔筒綫 大小手帕 各色線球 狹潤紗帶 粗細股線 電機廠布

總發行所・北浙江路天潼路源茂里 電話・四二六五七—四六四四三

白熊脂香精皂

1947 劃時代新出品 用後皮膚潤滑 賽過滋潤膚霜 混身噴香 賽過灑滿香水精 濃厚好香 外貨從未來過 國貨從未有過 保證包紙可換獎品

徵求（奎寧）（糖精）五馬路192 T.17370

現鈔徵求 健民西藥行 電話T.81888

徵求奎寧糖精 天南西藥行 T94078

高價徵求 奎寧・糖精 各種藥品 中南行 TEL36518・37576

收 不論好壞 買 電氣冰箱 專門技師精工修理…… 國際冰箱公司

高價徵求 金油 粉墨

精華商行 徵求 高價 電話78767 中正中路523

維新當 收專 中西衣服皮貨毛毯 電80743號

西裝・皮貨 誠意收買公館出讓 電話22220 愚園路369號立成商行

徵求紅木傢具 電話93988 上海公司 天津路305弄11號

北京古玩翡翠地毯 專收各種 廣東路196 電話18265

徵求 歐美洋酒 罐頭食品

徵求各國洋酒 食品

同華大藥房 高價徵求歐美各國西藥 勞合路裕里廿三號 電話九〇六一六・九七五五〇

萬利 高價徵求 肺病特效藥

十北西藥行 電話99276529 15

一中西藥行 高價徵求 萬金油 電話94715 地址廣東路687號

鼎康西藥行 高價徵求各國西藥原料 RHODIA 出售法國 電話 九〇七九二

亞美大藥房 高價徵求 電話六四三一

元利西藥行 高價徵求美國西藥 電話87749號

大方藥房 高價徵求各國西藥 電話九一六三八一

薄荷腦 樟腦油 糖精 奎寧 中新西藥行

合利西藥行 高價徵求各國西藥 電話61119

徵求 薄荷油 酒精 原

電台	週率	呼號	電話	地址
亞美麟記	940	XLAH2	35877	成都北路570號
金都	820	XLAB5	36020	中正中路582號
中國文化	1420	XLAD	96975	福州路679號
亞洲	1180	XLAA2	79665	進賢路272號
新聲	1310	XLAE2	83537	西藏南路161弄48號
大中國	1310	XLAE3	93330	南京路250號
民聲	1240	XLAC2	32304	威海衛路313號
九九	1240	XLAC3	82334	永年路149弄13號
元昌鶴鳴	1060	XLAI3	82985	順昌路170弄7號
新滬	1360	XLAF2	73779	南昌路295號
建成	1420	XLAD2	87896	西藏南路195弄4號
合作	1180	XLAA3	37712	南京西路830號
大中華大陸	940	XLAH	92332	北京東路851號
合衆	1120	XLAG2	33092	吳江路23路21號
中華自由	820	XLAB	76886	中正中路741號
福音	1120	XLAG3	13661	博物院路128號
東方華美	1060	XLAI2	91020	西藏中路120號
大同	1360	XLAF	77088・7578	陝西南路229號

大滬藥房 高價徵求各國西藥 電話97117 95930

大明藥房 高價徵求各國西藥 電話85149 西藏南路58弄21號

二光華西藥行

立達藥房 高價徵求各國新藥 T. 96673

閩菜 廚房

收音機 保用一年

無線電 —81453— 修理 美華無線電公司

凹鼻 施氏 英文學士

冠字英文 暨國文班招男女生 學費 上課 七月廿三日

璇宮 舞所

民生晨夜校 明日上課

第三劍橋 招生

朱培聲 王亞森 滑稽 流潮

徐成記 老牌

端節筵席 聯合鄉

朱桂記 百年老店 T91887

模範婦女補習學校 招生

夾髮

ROCKSON VITAMIN C VITAMIN B1 Tablets Tel. 60643 P.O. Box 369

營業 出讓 召頂 名頂 勤園 名租 房地產 名鑑

衫港香

贈指南

同濟精酒廠 精酒 歡迎批發

精酒 專營

衫海上令夏 郵購・批發部 南京東路470號302室

STRONG SHIRT 堅固領

衫襯領固堅 特設・定製・來料・修理部 南京東路470號302室 T.96277

萬安公墓

惠大聯合批發所 專做紅木

輕便服務車 永安・上天・聯合 每小時元000・78＄

徐稱昌 / 王永泰 / 茂利行

王發記

奇學

譯打中英文件

修理電冰箱 新光 T.34839

精酒 專營 華新行 電話20870

天倫機油行 柴油 火油 機器油

鋼琴廉售

台灣蔗

電氣冰箱 出售 電話 32518

出售

自由車 赫金公司 貨陂路（馬霍路）273號電話34945

美商合衆汽車公司 電話70158—70159

汽車

園醬正豫元灣江 電話87548

盒裝切短洋菜

臨城趙治林警船戶告……

聲明 李金海

遺失 啓事

新華銀行本票遺失聲明

專製皮包 李作霖醫師

狐臭靈 主治狐臭

婦科 陳愈袁

痔 痔瘡丹

清血解毒丸

花柳專家 陸萬元

步鴻印

黃脚痛 力服 骨痛咳嗽 瘡疥

嚴德大堂

兒科 壽梧青

狐臭

翁之昌 內兒科

免費割治 包皮過長

杭X光 照影

周少愉

楊方銓 狐臭專家 負責根治 狐臭

上海婦科 診所 主治 久婚不育

經期停止

白帶花柳

春秋

屈原與詩經

羅根澤

屈原的能成偉大作家，應當不是爲於依託詩經。

我不打算說屈原沒有讀過詩經，我止願指出「離騷」和「天問」徵引了許多古代故實，卻見不到詩經的痕跡。「惜往日」曾說「受命詔以昭詩」，「悲回風」也說「竊賦詩之所明」，可惜都無法證明確是指詩經而言。

史記指明時代在「屈原既死之後」的宋玉，我們便有方法保證他確是讀過詩經，因爲他的「九辯」有「竊慕詩人之遺風兮，願託志乎素餐。」兩句，顯然是在引用詩經「伐檀」篇的「彼君子兮，不素餐兮。」屈原的遺作多於宋玉，徵引故實也富於宋玉，竟然沒有留下有關詩經的文句，

屈原和詩經的發生密切關係，肇始於西漢劉安的拉攏，依託詩經以至其他經書，則直至東漢末年的王逸才善意的發現。

據班固「離騷序」，「淮南王安（卽劉安）敍離騷傳，以爲國風好色而不淫，小雅怨悱而不亂，若離騷者，可謂兼之矣。」司馬遷作史記，又完全錄入「屈原賈生列傳」，從此離騷和詩經遂旨趣相同，屈原對詩經也便有了密切關係。

劉安司馬遷拉攏建立的關係止是對等的旨趣相同，到班固更鑄成前後的淵源於詩。他在漢書藝文志詩賦略說：

「傳曰：不歌而誦謂之賦，登高能賦，可以爲大夫也。……周道寖壞，聘問歌詠不行於列國，學詩之士逸在布衣，而賢人失志之賦作矣。大儒荀卿及楚臣屈原，離讒憂國，皆作賦以風，咸有惻隱古詩之義。」

在這裏他名屈原的文體爲「賦」，賦的創作是由於「學詩之士逸在布衣」，賦的意蘊「咸有惻隱古詩之意」。換言之，就是賦源於詩，也同於詩，所以在「兩都賦序」他就說，「賦者古詩之流也。」那末屈原的作品自然也源於詩經。

遵循着這種指示，到王逸便看出了屈原的離騷原來是依託詩經，甚至依託其他經書。他的千古傳誦的名作「楚辭章句敍」，首先抬出孔子的「定經術，刪詩書，正禮樂，制作春秋，以爲後王法。」然後慨歎「戰國並爭，道德陵遲，譎詐萌生。」然後說：

「屈原履忠被譖，憂悲愁思，獨依詩人之義而作離騷。」

然後具體的指出離騷的依託詩經以至其他經書說：

「夫離騷之文，依託五經以立義焉：「帝高陽之苗裔」，則「厥初生民，時惟姜嫄」也；「紉秋蘭以爲佩」，則「將翱將翔，佩玉瓊琚」也；「夕攬洲之宿莽」，則易「潛龍勿用」也；「駟玉虬而乘鷖」，則「時乘六龍以御天」也；「就重華而陳詞」，則尚書咎繇之謀謨也；「登崑崙而涉流沙」，則禹貢之敷土也。」

王逸是楚辭專家，他的「楚辭章句」是流傳最廣，同時也可算時間最古的楚辭專書；因此屈原的依託詩經成了絕無疑問的事實。我不打算說這種事實是虛妄，我止願指出漢人這樣說的心理意趣。

五四時代的學者指斥古人的止是「詩云」「子曰」，「子曰」的力量到後來高於「詩云」，在漢代則還是「詩云」最有權威；西漢幾部有地位的書如韓詩外傳，列女傳，新序，說苑，差不多每章都引詩句作結論，詩句在那時成了倫理政治的最高導師。辭賦呢卻一方面被人愛好，一方面被人輕賤。譬如漢武帝是最愛辭賦的，但對辭賦作家東方朔枚皋等

屈原的悲憤

陸丹林

屈原——稍稍研究中國文學史的，誰也知道他是我國歷史上的偉大詩人。二千多年來，他的作品照耀着宇宙間，而他自沉汨羅江的日子，也已成爲國人每年紀念的節日，近年更有主張定爲詩人節了。

屈原，生長在戰國時代的後半期，那時是學術的思想，正在動搖，國家將入大統一的轉捩點，諸專家們人才發出，新的思想，沒有形成。強鄰的侵弱，衆暴寡，鉤心鬥角的各自爭雄；奸臣政客們有者營營的排斥異己，造成混亂的局勢。屈原出身貴族，是一個年輕有爲的政治家，同時又是英明的外交家。初入政途，便一帆風順的施展他的經濟抱負。史記說他：「博聞強記，明於治亂，嫻於辭令。入則與王圖議國事，以出號令；出則接遇賓客，應對諸侯，王甚任之。……」可是爲了他的特殊才幹應付裕如，得着懷王的信任，便遭遇到那陰險狡詐的靳尚們的妒恨，向君王潛進讒言。主政的既不能諒他的苦衷，又不能眞正認識他的才幹，而知人善任，付以重責。於是屈原被放逐了，在流浪苦悶的顛沛生活中寫作離騷。

屈原是有崇高偉大的思想，穠厚熱烈誠純眞實的情感，愛國家，愛人民，抱着犧牲自己來改造社會的宏願。可是遭受無名的打擊，他便轉而用活潑壯偉的筆調，創作洋洋灑灑纏綿悱惻的詩篇，指摘奸佞的快樂貪婪，表達自己的忠貞人格，與天人合一的高超境界。充分地發揮他的思想超脫，宣洩他的熱情奔放，成就了感情流露，氣魄壯闊的鉅作。到今二千多年，他始終是歷史上空前絕後的偉大詩人，同時也是失敗的政治家。在政治方面說，他是因爲不屑同流合污的而被黜了，「世溷濁而不分兮，好蔽美而嫉妒」，他處在這樣的環境，旣不能遺世獨立，他惟一的生路，就是走向死路（自沉）。「世與我而相違兮，吾將從彭咸之所居」，來表達自己的人格，這是何等哀憤悲怨的人生最後的一幕呢。

一個有節操的文藝家從政的慘苦下場，是最可悲惜傷感，然而他走向自由之路的精神，是永生不朽的。

詩語

沈先源

能創造瑰寶的宇宙詩篇的詩人，並非使駑馬變成龍駒的幻術家，而是以自己智慧的力駕御着龍駒，使它奮起追風的蹄子，奔馳得有如穿雲的羽箭。人若是徒然的羨慕或嫉妒別人的僥倖獲此名駒，而忘掉磨鍊自己的騎術，是最悲哀的。

往事如烟話端陽

趙清閣

太平年月，在北方，端陽是一個最美，最雅的佳節。剛進夏，可還有點兒塞春的氣候。不太熱也不冷，正好穿軟夾，或是紡綢單衫。芍藥，繡球，梔枝，白蘭花都盛開着。桃兒，杏兒，生得豐滿甜蜜，白裏透紅，宛如少女的臉蛋兒。

端陽的第一件大事是香囊，（又名香荷包）頭十來天，女人都忙着準備了，這是作母親的送給孩子和姊妹行互相贈的好禮物。她們用五顏六色的零碎綢緞做成各種形狀的小菓子，小動物，譬如：佛手，石榴，葡萄，梨兒，桃兒，蓮蓬，菱角，貓兒，狗兒，猴兒，兎兒，蝦子，魚……等等，琳瑯滿目。製工纖巧精緻，畢肖畢像。每種核心裝以香料，（始所謂「香囊」）然後配上絲綫編織的總子，眞系錦上添花，光彩百倍！到了端陽這天，十七八歲的姑娘，穿上一件天青色的紡綢旗衫，大襟鈕扣上繫一雙金黃色的佛手香囊，配以藕荷色總子，髮角再插上一朵石榴花兒，走在清風煦陽下，香氣撲鼻，瀟灑出塵，能不飄飄然欲仙乎？

第二件大事是粽子和雄黃酒了。自然，也還需預備些其他的菓子，油炸糖糕，芝蔴酥葉之類的食品。不過，粽子和雄黃酒算是最重要的。但凡過得去的人家總得包上一升半升糯米的粽子；買上三錢兩錢的雄黃；打上一斤半斤的大麯高粱；應應景兒。

也許爲了我們的詩人屈原是在端陽跳進汨羅江裏的緣故，於是，這個紀念日子詩化了！除去因屈原「懷沙自沉」的一種令人憂鬱悲憤的意義外，天賦和後人的點綴，使端陽變成了有風趣，有情調，如畫，如詩的佳節！我愛端陽，端陽給我印象最深的一次，是我十五歲的那年，祖母還活着，我在故鄉的家裏。家裏的後園依稀花開放，翠竹成蔭。清早起來，我穿上一件綠色的綢旗衫，大襟頭帶了一串小蓮蓬小菱角的香囊，一雙天藍緞子的繡花鞋。得意洋洋地跟長輩們拜了節，祖母用酒泡的雄黃在我的耳鼻以及兩個手心兒上亂抹一陣，據說可以防禦毒蟲咬。然後吃了些粽子，糖糕，桃兒，杏兒。午飯時候，正式家宴了，父親替每人斟了一杯雄黃酒，並領導乾了杯。天知道，這算是我生平第一次飲酒了，也就從這一次起，我和酒結了不解緣！忽忽十餘年，現在，適值我因病開始戒酒了，撫今追昔，不勝感慨！因此我想特別記述一下我第一次飲酒的經過！

一杯大麯下了肚，父親見我面不改色，不禁驚喜非常！認爲我已接受了他嗜好的遺傳，將可以作他的酒伴兒了。同時，我也頗自鳴得意，湛着高興，又連乾三杯。於是，我覺得有些異樣了，頭昏眼花，心理灼熱。但我並不告訴父親，我裝作沒事兒似的，離開桌子，獨自個悄悄溜到後園，在竹蔭下找一塊乾淨的草地躺下來，想着讓風吹吹就好了。誰知道這麼一折騰反倒糟了，霎時間天地旋轉，一翻身，把五臟六腑都快嘔出來了！新綢旗衫弄髒了；香囊也臭了；繡花鞋沾滿了污泥。這些都不暇顧及。一陣難過，感情波動着，靈魂壞上一層憂鬱的濃霧，眼淚泉湧而出，啜泣着直叫着死去的母親！越是沒回應，越是悲哀！不記得哭了多久，才疲憊地睡着了。醒來已經是夜深，老奶媽坐在我的床沿上端着一盞碗茶喂我，可是我的嘴失去了靈活，不能自制地一下子把茶碗邊咬破了，濺的老奶媽的孩子小禿兒大笑，氣得我一巴掌把小禿兒推到地上。

第二天像是病了，整日沒起床。祖母告訴我，昨兒父親都醉了，我們爺兒倆都醉得一塌糊塗！噢，這還是我第一次醉哩！我細細地琢磨着醉的味兒，我感到醉固然給了痛苦，可也給了我愉快，平時，我很少像那樣的叫過；哭過；我只能默默地想念母親；我只能偷偷的流眼淚！因爲我怕父親難過，我怕繼母生氣！但是，醉後我便不去管別人了，酒使我增加勇敢，酒使我表現了眞情感！就爲了這原故，我開始愛酒，開始需要醉！

就在這一年我離開了故鄉；離開了家；在顛沛流離的生涯裏我再沒有痛痛快快一次像十五歲時的端陽佳節。但是我可常吃酒，常醉了！爲着增加勇敢，爲着表現眞情感！

爲了如今遵醫囑戒酒，不禁想起第一次的醉！

爲了又屆端陽佳節，不禁想起烽火中的故鄉；想起破碎的家；想起老了的父親；想起不能追回的童年；想起香囊！

有什麼辦法呢？一切都去遠了，往事如烟！往事如煙！

卅六年端午前夕先母誕辰日

屈原像

祭屈原

鏗鏘

古老的湘陰城刺破了陰鬱的天，
汨羅江的流水永遠泣訴般地嗚咽。

詩人呵！從今天起
人類才出了眞正的傻子。
那些聰明過度的人們呀！
只能把名字刻在「功臣閣」上。
（但那是奴隸的光榮）

眞理是永遠存在的，
縱然偶而有三二塊陰雲，
但不久就煙消雲散。

怨恨你自己的生不得時吧！
昏君，奸佞，黑暗的統治，
陰霾似地窒破了光明。

「衆人皆濁我獨淸，
衆人皆醉我獨醒。」
你抱着悲天憫人的心腸，
沉溺向汨羅滾滾的江流。

靜靜地安息吧！
你的詩篇像黎明前的雞啼，
喊來東方黑暗的盡頭，
已飫飫顯出魚肚的曙光。

弔屈原

琴歌

浩蕩的汨羅江，
千古的波濤茫茫。
你永遠是憤怒，
你永遠是悲傷，
那悲歌長嘯的湘江！
奔向
洞庭湖上湧着風浪，
仍映着二千年前
一般皎潔的月光。
偉大的詩人，
靈魂是永耀着光芒！

呵，偉大的詩人，
你的靈魂是永耀着光芒，
你的悲壯的歌唱，
永遠嚮死在
人們的心房！
呵，偉大的詩人

沸騰的熱血，
猶如湘江的奔放！
崇高的人格，
永與日月齊光，
雖遭無情的放逐，
你卻不曾低首
走入他國的廟堂，
你是——
生在楚國，
死在湘水。
飄泊的靈魂，
仍遼繞着故國的宮牆！
流不盡的湘江，
埋葬着你
孤芳清白的傲骨，
卻埋不掉
你千秋的浩氣，
你悲壯的歌唱！
歌唱，歌唱，
長在人間飛揚！
呵，浩蕩的汨羅江，
千古的波濤茫茫，
永遠是憤怒，
永遠是悲傷，
奔日，奔月——
那悲歌長嘯的湘江！

瓶口大 易取漿

無膠質 有黏性 無油質 有光亮

一瓶可用數月

黑人髮漿 不是普通品質

並用過一個半月後即能 制止脫髮

黑人牙膏廠出品 各處均有出售

海新輪 江雲輪 （每逢星期一三五 二四六）日光節約時間下午五時開往 寧波

船泊▲上海：外灘十三號碼頭 ▲寧波：戴紹碼頭

售票處 21天津路河南路口來訪弄三號 電話九六九九二 十三號碼頭管理處

・旅客購票隨帶牛痘證・

華商輪船公司啟

中興輪船公司船期公告

船名	開往埠名	開駛日期	停泊地點
中興	基隆	六月廿五日午後	浦東白蓮涇中興碼頭
景興	青島	六月廿六日下午	提籃橋黃浦碼頭
平興	天津柴竹林	六月二十九日	

船期如有更改恕不另行通知請隨時向本公司洽詢如船泊浦東碼頭本公司在高昌廟路江邊碼頭特約輪渡接送

裝貨搭客均請向本公司接洽

地址 四川中路二六一號 電話 售票處 一六三八七 貨運 二八七〇〇 分機十六號

民生實業公司船期公告

本公司寧遠輪定本月廿三日結關二十四日開漢口宜昌 除沿途可裝貨外並可聯運申渝貨宜昌轉口迅速異常即請向外灘九號本公司業務課接洽 或電話一三五五五

M.V. "MEMNON"

已于本月廿一日由英國抵滬停泊浦東藍烟囱碼頭卸貨各貨主請持提單至敝公司掉換提貨單及繳清費用以便出貨爲荷

太古股份有限公司藍烟囱啟

M.V. "GLENGARRY"

進口貨物定于本月廿五日（星期三）上午九時在浦東藍烟囱碼頭由泡立生行負責檢驗破爛各貨主備有破爛貨物請攜帶發票前往查驗爲荷

太古股份有限公司藍烟囱啟

穿山輪 准於6月25日（星期三）下午二時開往 定海溫州

裝貨搭客請向天主堂街五號本公司接洽 以後每逢星期三由申開往定海溫州 星期六由溫開定海 星期日由定海開申 旅客須預備鼠疫證牛痘證購票 船泊：南京路外灘 電話 八五九二二 八四八四九

台灣航業有限公司 上海分公司船期通告

台中輪 准於六月廿四日（星期二）結關 直放基隆

船泊浦東董家渡義泰興南棧（本輪只售三等統艙客位）報裝商貨請臨本公司接洽 地址：中山東一路卅一號 電話：一八二一九

"CHINA BEAR" 輪定於六月念八日開往舊金山．洛山磯

有貨裝運請向本公司貨運部接洽 大美輪船公司啓 地址：中山東一路十七號（字林西報館大樓） 電話 一五〇六九

偉南輪船准於六月廿四日星期二開往．汕頭（裝貨）（不搭客）

船泊南市大達二號碼頭 ▲▲廣東路93號三樓 三北輪埠總公司 電話12050 13311

長興輪 准於六月23日星期一晚開往漢口（沿途均靠）

（船泊南市大達五號碼頭）購票請備牛痘證防疫證 售票處廣東路93號三樓 三北輪埠總公司（今天星期照常售票） 電話 12950 13191

申報廣告與電台廣播 打成一片收效彌宏

詳細辦法請向本館廣告科暨各大廣告代理商索取

自由談

應景的謠言

曹聚仁

每一個「佳節」都累積着一串渺無根據的傳說，一年一度溫習這些謠言，子而孫，孫而子，一代一代傳下來，前人這麼說，後人這麼信，應景而已。

說端午節紀念那位楚國大詩人屈原的投江殉國，那是不可信的。屈原既非於五月五日投江，而角黍投江的祭式，在戰國時期早已流行。據傳是紀念伍子胥，那也是一種傳說；大概是荊楚之間祀神的一種儀式，與伍子胥無關，與屈原更無關，後人附會其詞，說得「像煞有介事」，騙騙老實人罷了！

那位捉鬼的鍾進士馗，據說是唐朝人，也是不可信的。漢代已有「終葵」的傳說，那位神符，即用此神爲容；後來由元旦變成端節，，而且菖蒲作劍，艾葉爲旗，本名終葵，後來冒姓了「鍾」，改名馗，借進士銜頭來招搖撞騙千來年，終葵與漢末的張陵有串同作惡嫌疑。至於桃猴逐鬼，殷周間早已有之，或者竟是古代巫祝的玩意兒呢！

在DDT流行的世代，我們還相信「雄黃酒」的法力，我們這個民族的前途是可怕的！要說端節種種有什麼意義，只是證明我們自己的「愚蠢」與「文化落後」而已！噫！

徵稿簡例

㈠本刊歡迎各種有教育性，啓示性之翻譯及文稿。㈡來稿請勿超過一千字。㈢如需退稿，請附郵資。㈣稿酬半月結算一次。

鍾馗辟鬼

巴克

天中記引唐逸史謂：

唐明皇病瘧，晝夢一鬼，破帽，藍袍，角帶，朝靴，捉小鬼啖之，自稱終南進士鍾馗，應試不第，觸階而死。唐明皇覺而疾瘳，乃詔吳道子畫其像云。

天下本多鬼怪，自從唐明皇一夢，大家就都知道「生生相尅」，終南進士能夠辟鬼。遷延至今，奉爲神明，位爲專家，是頗爲受世人的欽敬的。每逢端午，誰都相信這位辟鬼專家又要逞威，爲人們義務驅鬼了。或以椎擊之，或捉而啖之，使妖魔鬼怪聞風而遁，所向披靡，所以每年這一天，鍾馗先生是頗能爲民造福，使人民在往後一年之間，安穩不少。如無終南進士，大概這人間會成爲鬼的世界了罷。

對鬼神，孔子就主張是敬而遠之的，可知雖屬聖哲，與鬼神也是不大能相處也。昔時，人們以老虎，蜈蚣，蝦蟆，蜘蛛和蛇爲五毒，五毒猶五鬼，五鬼五毒更形猖獗，老虎從事黑市，必須靈驅而後安。時至今日，五鬼蜈蚣熱中投機，蝦蟆巧奪豪取，蜘蛛貪污不已，蛇，一向是荒淫無恥著的，自然更變本加厲了。至於窮鬼，餓鬼，笑鬼，苦鬼和惡鬼則聯合一致，在大展雄圖，打算瓜分這個世界呢。

人們已早被五毒五鬼鬧得寢食不安了，所以端節既至，實在是高興之至的，眼見鍾馗蒞止，一定能夠或擊或啖，把五毒驅走或者撲滅，使這個魑魅魍魎的世界仍舊回復它的光明。不過祇是希望今之鍾馗專啖不驅，因爲除惡務盡，恐怕驅而復至，將更猖狂。及其明年此日來驅，一年的苦頭就夠受了。

祗是我們還有點擔心，二十世紀的文明使窮鬼也知道以偽裝與假飾來保護自己，也許馬褂緞袍，也許西裝革履，那就人鬼不分了。鍾馗先生如亦知現代偵探術，大概此次蒞止，不再圍角帶，御藍袍，戴破帽了吧。

佳節既至，願人人爲唐明皇，靠夢鍾馗，覺而疾瘳，不但疾瘳，也許你的境遇，你的天地都在一夢之後，充滿光彩與希望了！

莫虛度佳節

氣樓

過節不外乎尋快樂。它是一年四季刻板生活中的點綴。紀念節日有些原是爲了追悼某人的，可是久而久之悲哀的情緒經不起時間的侵蝕，就會淡到欲無，於追思的意義完全失去，終於變成了一個尋快樂的節日，端午節便是一個最好的例證。現在如果問一個老百姓今天的粽子原是用來祭什麼人的，恐怕答得出的百不得一了。

人類就是一種喜歡「尋開心」的動物，至今人類沒有滅亡，也許就靠了這一點。祇有病入膏盲的人，才能嚴肅得終日不見笑容。俗語說「苦中作樂」，正是做人的眞諦所在。不如此便活不下去，我們看左親右鄰在非常拮据的情形之下卻願意擠出錢米過一個節，切莫要笑他們浪費金錢，更不必勸他們節省金錢，你想他們除了如此難得吃喝一番求個痛快以外，人生還有什麼別的意義？

過節誠然有許多是迷信。然而做人而沒有一點藉遣之處，心理上也就失去了寄託。何況中國人的此種信仰，至多不過叫人灑化兩文錢而已，它決不至於造成兩國相爭，殺人盈野的慘禍。當新文化運動初起之時，我們曾經提出過反宗教的口號。現在想想，宗教決不是我們的敵人。當今許多大科學家，何嘗沒有天神的信仰，可是這種信念並無害於他們對於科學的研究。我們的大敵是愚與私，以及貧窮，疾病和天然的災害，並不是我們的迷信，以至於彼人稱爲陋俗的種種風俗習慣。

所以我們逢到過年過節，老實就應該痛痛快快過一下。讓我們多吃幾杯雄黃酒，多灑一下菖蒲艾葉的煙氣，讓我們的孩子穿上老虎衣，額上塗個王字，讓那終南進士往牆上捉鬼，讓三閭大夫陪我們多吃幾只粽子，總之，讓我們在這個古老的風俗裏面陶醉一下，醒來時增加一點民族的自信，增加一點活下去的勇氣！

端正好

胡盧

端節書感

汨羅水咽冤沉處，誰憐弔，屈原哀訴？年年「競渡船」爭渡，弄潮者，甜歌舞！

勸君莫繼離騷賦，新時代，重金尊武！一條死路靈均誤，向天問，空悲楚！

註：昔有貴人號「競渡船」，譏其惟利是競，載「聞見後錄」。

端午生日不祥嗎？

杞人

在希望「萬事大吉祥」的中國舊社會裏，一直到今日還不曾改革舊觀念，這實在是一件可悲的事，「是日拘忌」的家長們，算命排八字，舊習慣仍舊盛行，不知到那一年才眞正廢除？

我不幸在端午節生了一個孩子，家長們提心吊胆地說他和我犯衝，怕有不祥的事發生，硬要把他過繼出去了，我竭力反對，終歸無效。

人家都很高興過端午節，獨有我過端午節便感覺到厭惡，我恨過去我未能說服家長們，以致把我和我的妻所鍾愛的孩子過繼給別人去另立門戶了，這是我們最大的損失和煩悶。

眞的端午生日是不祥的嗎？我們的老祖先早就反對過這一謬說了，何以至今此謬說還不能廢除呢？

王充論衡論篤：「齊孟嘗君田文，以五月五日生，其父田嬰讓其母曰：何故舉之？曰：君所以不舉五月子何也？嬰曰：五月子長與戶同，殺其父母。曰：人命在天乎？在戶乎？如在天，君何憂也？如在戶，則宜高其戶耳，誰而及之者？後文長與一戶同而嬰不死，是則五月舉子之忌無效驗也。」

南史王鎮惡亦以五月五日生，家人以俗忌欲令出繼疎宗，祖猛曰：此非常兒。昔孟嘗君惡月生而相齊，是兒亦將興吾門矣！故名爲鎮惡。

到底王猛是個有見識有學問的人，他知道田文的故事，所以不會把兒子出繼，我雖然也知道這些，但沒有毅力和父親堅持，誰敢說我的孩子將來一定不能和田文王鎮惡一樣的成名呢？而況他如能好好教養成名，便對於我有什麼不祥，也沒有什麼值得避忌的，長一輩應該做後一輩的墊腳石，寧可犧牲自己，讓他們健旺下去，才是正理。

五月五日生人最壞的只有兩個惡例，一是北齊高緯，因爲謀叛，明正典刑；一是北宋徽宗，國破家亡，身作俘虜，死在金人的手裏。

但高緯和徽宗的敗亡原因，確在乎一恣睢暴戾，一闇弱不振，固於五月五日的生日無關，這是一個稍有常識的人都知道的事，然而在中國舊社會中，還有人相信這愚昧的風俗，眞可說是咄咄怪事啊！

重慶龍舟

夏啓君

重慶每到端節前後，長江與嘉陵江上，總有各色龍舟競技。先由街坊上集資，再由愛好划船年輕小夥子，穿上一色的衣服，坐在特製數丈長窄地龍舟裏，擊着鑼鼓，么喝着原始的歌，漿影，歌聲形成一種旋律，船首背立一人，揮動着雙手，儼然樂隊的指揮。遇有船戶放爆竹的，就急急地兜一個圈子，他們在黃浪滾滾大江裏翻舞着，迴旋着，英勇歡樂，居民在岸上居高下視，情景壯麗。

端節念鍾馗

一峯

禳紅艾綠，又逢端午。端午的俗例，極繁，龍舟競渡，據說爲的是紀念憂國傷時而沉江自殺的三閭大夫。

自然，這一代的偉大詩人，値得我們憑弔，尤其一部離騷，不知影響了後世多少詞客騷人。

其實，一般眞正的平民，是否知道屈大夫的，恐怕僅是寥寥。祇是反正這是一個快樂的節日，商店的大老闆可以趁發財，農民可以趁閒散一天；尤其孩子們，這天的來到，有吃，有穿，有玩，自更歡迎。

然而，時至今日，情形倒有點異樣了。窮人過節，窮人也許就是過「劫」。不管如何的焦頭爛額，也得設法打腫臉撐光胖子，給自己撐一下門面。是以我對此一「佳劫」的蒞臨，早已消失了兒時的心情，殊少懷念的地方了。若硬要說有的話，則其唯鍾馗乎？

有關鍾馗的神話，稗官野史，披流頗廣，兒時對於這位黑臉藍袍的神祇，也是又喜又怕。現在，我無意於爲他作傳或是考證一下，自亦不必盡究什麼根源。惟開元遺事所云，倒頗有幾分意思。它謂：「明皇晝寢，夢一小鬼，衣絳犢鼻，跣一足，履一足，腰懸一履，盜太眞繡香囊。上叱問之。奏曰：臣乃虛耗也。上怒，欲呼力士。俄見一大鬼，頂破帽，衣藍袍，繫角帶，靸朝靴，逕捉小鬼，刳其目，擘而食之。上問：汝爲誰？奏曰：臣終南進士鍾馗也。」一事雖荒誕不經，鍾馗驅鬼的故事，淵源於此，大而有可能。

現今，有人喻中國爲「瘟疫地帶」，因在此一瘟疫地帶之瘟疫域中，人力物力「虛耗」殆無已時，寧非如「虛耗」之小鬼在作祟乎？故安得千萬好人若鍾馗者，逕往捉之，刳其目，擘而食之，登天下於太平之境也。

從新的觀點看端節

克諧

一年一度的端節，轉瞬已降臨，在傳統的習俗上，各地免不了又有一番「插菖蒲，撤龍舟，飲雄黃酒」的熱鬧了。然而，這些民間積習相傳的紀念形式，多少帶點迷信的附說，也並無切實的意義。

有人說端節是紀念一代詩人屈原的，這種說法，也未必盡然。不過從季節的安排上說，競賽性質表現在端節倒非常恰當而有意義。

假如從新的觀點來看端節，我認爲有一種競賽（不是龍舟競渡）値得廣大地在各地民間舉行，就是一種鼓勵改進農產品和我國手工業產品而含有競賽性質的展覽會，用各種方式評選最優良的農產品（如菜蔬，瓜菓等）及手工業產品（如刺繡，紡織，工藝等）予以獎勵之，使之改良品種和技術，這種寓改進生產於紀念節日之中的方式，比較有意義。

我國人過節過年，大都祇有無謂的消耗，而缺乏積極建設的意義，這一點我認爲有澈底設法改革的必要。

端陽應吃月餅

孫福熙

端陽是廢曆的節日，本無紀念的價值。辛亥革命後，有思想有教育的人，竭力破除迷信，攻擊廢曆的一切節日，五四運動以至國民革命之間，爲要介紹西洋的民主與科學，尤恨恨的對舊禮教舊習慣加以抨擊，但民衆與有教育有思想的人都在內，對於「過年過節」，有的是貪婪，有的是保守，有的是惰性，隨俗舉行，因此，疑古玄同就痛心疾首的「提倡端陽吃月餅，中秋吃粽子。」

那時我剛從外國回來，看中國的節日如元旦，十，均遠不及外國對於節日的熱烈興奮，所以主張從新提倡舊節日，刷新節日的意義，其中有一段話，對錢玄同老師略有不敬，我說：如果不使明白了解節日的意義，則端陽的月餅又變了粽子，那時又要錢玄同先生提倡，把中秋所吃的粽子，改在端陽來吃了。

端陽之爲節日，在當時是一個衛生節，是大掃除的日子，在氣候炎熱的江，浙，閩，廣，湘，鄂，尤爲重視，這是値得注意的。其次，端陽是文藝節，紀念屈原投江，所以龍舟競渡，意思是說救三閭大夫，實則藉此提倡運動，作賽船與游泳的表演，有如清明寒食紀念介子推，藉以提倡出遊與賞春，是一樣的意義。

我們的粽子，不是供人吃的，本意是包扎了飯容易投入江心，以餵屈大夫。知道這意義以後，吃粽子便覺得更有意義了。

現在舊節日成爲毫無意義，而新節日未見盡發揮，在中國民間，用以培養情感陶冶性靈者，可謂絕無僅有：僅有的是餽贈與饕餮而已。

現在的商店，每在節日未到的三四個月以前就發售粽子與月餅，在發財與生意競爭的觀點上確是勤奮可嘉，但到了節日，這有意義的紀念品，早已成爲毫無意義。此後售賣粽子只限於端陽前後七天之內，這才是政治的任務。

鬼迷圖 葉苗作

端陽憶舊

豐子愷

我寫民間生活的漫畫中，門上往往有一個王字。讀者都不解其意。有的以爲這門裏的人家姓王。我在重慶的畫展中，有人訂購一幅這類的畫，特別關照會場司訂件的人，說：「請他發時在門上改寫一個李字。因爲我姓李」這實盡人把畫當作自己家裏看，其欣賞態度可謂特殊之極！而我在門上寫王字，也可說是特事之至！因爲這門上的王字原是端午日正午用雄黃酒寫上的。我幼時看見我鄉家家戶戶如此，所以我描如此。豈知這辦法只限於某一地帶；又只限於我幼時，現在大家懶得行古之道了。許多讀者不懂這王字的意思，也是難怪的。

我幼時，即四十餘年前，我鄉端午節過得很隆重：我的大姊一月前就製「老虎頭」，預備這一天給自家及親戚家的兒童佩帶。染坊店裏的夥計郝官，端午的早晨忙於製造蒲劍：向野塘採許多蒲葉來，選取最像寶劍的葉，加以劍柄，預備正午時和桃葉一併掛在每個人的床上。我的母親呢，忙於「打蚊烟」和捉蜘蛛：向藥店買一大包蒼朮白芷來，放在火罐裏，教他發出香氣，拿到每間房屋裏去燻。同時，買許多鷄蛋來，在每個的頂上敲一個小洞，放進一隻蜘蛛去，用紙把洞封好，把蛋放在打蚊烟的火罐裏煨。煨熟了，打開蛋來，取去蜘蛛的屍體，把蛋給孩子們吃。到了正午，又把一包雄黃放在一大碗紹興酒裏，調勻了，叫郝官拿到每間屋的角落裏去，用口來噴。噴剩的濃雄黃，用指蘸了，在每一扇門上寫王字；又在每一個孩子的額上寫王字；又用指撥一點來塞在每個孩子的耳朵眼裏。據說，老虎頭，桃葉，蒲劍可以驅邪；蜘蛛煨蛋可以祛病；蒼朮白芷和雄黃可以驅除毒蟲及毒氣。至於門上的王字呢，據說是消毒藥的備蓄；日後如有人被蜈蚣蜘蛛等咬了，可向門上去撥取一點端午日午時所製的良藥來，敷上患處，即可消毒止痛云。

世相無常，現在這種古道已經不可多見，端陽的面目全非昔比了。我獨記惦門上這個王字。並非要當作DDT用，卻是爲了畫中的門上的點綴。光裸裸的畫一扇門，怪單調的；在門上畫點東西呢，像是門牌，又不好看。唯有這個王字，既有裝飾的效果，又有端陽的回想與紀念的意味。從前日本廢除紙傘而流行「蝙蝠傘」（就是布製的洋傘）的時候，日本的畫家大爲惋惜。因爲在直綫形過多的市街風景中，圓綫的紙傘大有對比作用，有時一幅市街風景畫全靠一頂紙傘而生色；而蝙蝠傘的對比效果，是遠不及紙傘的。現在我的心情，正與當時的日本畫家相似。用銳利的眼光看來，這事近於削足適履。這原是一種「藝術的非人情」。

端午故事一則

昔有才女嫁夫貧困，逢端陽佳節，無力渡節，乃口占一絕，「自嗟命薄嫁貧夫，今日端陽件件無，佳節不宜空錯過，且將清水蘸菖蒲」，其夫見詩心傷，出門散悶，見一牛躑躅中途而不見牧童，遂欣然自語，以爲天憐我窮而賜牛也，遂牽之歸。入門而牛主人追蹤至，遂捉將官裏去，官升堂問罪。士人告以妻子作詩經過，官不之信，令吏押士人妻來，問之果能詩，即令當堂面試，以牛字爲題，才女提筆直書一絕「滔滔江水向東流，難洗今朝滿面羞，妾既未曾爲織女，郎今何事效牽牛？」官大驚，再指壁上所懸紅梅，令再吟一首，又提筆迅書一絕「玉骨冰肌雪裏抽，誰將朱筆點枝頭？牧童睡起朦朧眼，錯認桃花欲放牛。」官大嘉獎，並厚賞送此一對窮夫婦渡節。（懶）

金門
今晨十時半加映早場一律六千
二時正 四時半 六時一刻 九時三刻
冷氣
金像獎巨片
瓊芳頓 勞倫斯奧立維 領銜主演
蝴蝶夢
狂熱情愫 悲痛飛迸
撼性靈 賺熱淚
恨的滋味 愛的泉源

金門大戲院為金像獎巨片 蝴蝶夢 不再在滬復映啟事
[illegible]

大上海
今晨十時半早場
二時 三時 文加映
敬奉金錢豹 仇視百獸王
老牌 約翰韋斯穆勒 泰山
歐諾小泰山約翰歐斐爾合演國際鉅片
五場軋足

泰山大破豹人黨
精彩萬分
豹人見影喪膽
攀樹揉枝 捷如猿猴 拔山舉鼎 力似蠻牛

全部 壯麗 五彩
勝史古裝 博黛拉 蕊兒
壯士春夢

滬西 今天 二時半 五時半 九時半
陳燕燕 劉瓊 領銜
不了情
明天映 反攻緬甸

東海 今天 二時 四時 七時 九時 15 15
緊張非凡打武巨片
鐵手
明天映下集

平安 今晨十時早場 二時 五時 九時 1545
羅賓漢之子
五彩 鮮彩 武俠巨片

光陸 今天 二時半 五時半 九時半
驚心動魄 戰事巨片
孤島倭記
登陸戰神

大滬 二時半 四時 六時 九時 15
秋瑾主演 偵探奇情片
古塔奇案
今晨十時半早場

今晨加早場
二時半 五時半 九時
新衣錦榮歸

蓬萊 今晨早場 2時半 4時半 7時 9時半
魏鶴齡主演 抗戰鉅片
白山黑水血濺紅
地下志士慘痛史
今晨十時半早場

德華 二時 四時 七時 九時 15 15 15 15
歐陽莎菲
黑夜到天明
今晨十時半加映早場

大華
二時正 四時半 六時一刻 九時三刻
米高梅 五彩 幻麗 歌舞巨片
影聖 舞聖 弗雷亞斯坦 絕代尤物 露茜白 莉曼 主演
今日加映早場 請早預購
十萬觀眾一致讚美

美艷親王

即將在大華大戲院獻映
凱塞琳葛蕾遜 瓊亞麗 主演
千百歌姬 合演
米高梅 艷情豪華歌舞作
此曲祇應天上有，千呼萬喚始出來！

桃李競芳
TWO SISTERS FROM BOSTON

金城 金都 文化會堂
今日三天 九時 六時 三時
冷氣開放
金城金都加映早場四場 二時半 四時三刻 七時 九時一刻
容滿
王熙春 徐立 楊薇 郭平 主演
燈熠巨星 皇皇偉構

卿何薄命
萬斛愁怨 百般淒涼 千行熱淚 紅顏薄命 人間慘事
陶由 馬驥 鄒小燕 劉小玲 何小小 三星明 合演
楊小仲 編導
柳中亮 徐欣夫 監製
國泰空前哀婉巨製

上海
端節 十時半早場
二時半 四時 七時 九時
飛虎忠魂
戰到底！炸個光！殺無赦！

泰華
一九四七年出版發行
大導演金·卑利氏傑構·武俠片中之無敵手
蕩寇志

國泰
今天四場 二時 四時 七時 九時
手頭姑娘何止十八變！
潘琪安 茄娜

荳蔻小姐
"Junior Miss"
小姐們的尷尬年齡

大光明
今天四場 二時 四時 七時 九時
迷樓春光洩 舞宮浪態多
色藝絕紅星 金像獎
蓓蒂赫登 費芝傑拉

玉笑珠香

心腸毒盡毒絕，既毀屍又滅跡！

滬光 卡爾登
今各晨十時半加早場
開冷氣
滬光二時半 四時45 七時 九時15 · 卡爾登二時半 四時45 七時 九時15
武俠威權明星 勞爾夫拜爾特 特超偵探鉅片

混身是膽
警探與梟匪生死大格鬥！
流血滿滿地 屍橫滿滿街 手槍亂開放 炸彈亂轟炸

搶劫辣手辣腳，既殺人又放火！

美琪
今天獻映 二時 三時 五時 九時半
開冷氣

劍膽琴心
史都華葛萊傑 斐莉絲卡爾佛

麗都
今天三場
最新香艷浪漫音樂滑稽巨片
滑腳英雄
加映中文字幕

自由的女神 流浪的中心
一代佳人
偉大的賢人
安秀麗丹 但尼斯毛根
月到中秋分外明
百花仙子月宮門 銀河雙星鵲橋相會

南京
今天三場
觀眾要求 特准重映
四十六年大巨片之一！

裴脫雷克斯德領銜
殺人者

國聯
今日端午節 十時半早場
二時 四時 七時 九時
艷麗 歌舞 五彩 巨片
美人魚
桃樂珊拉蒙 主演 中文字幕
南國情調 熱帶風光

皇后 光華
佳節佳片 年年老規矩！
今天五場 十時半（上午）
刺激國片！緊張從未有過
冤鬼和女妖跟着他恐怖
馬徐維邦 新作

殺人！殺人！殺人者死！
天羅地網
喬奇 歐陽紅櫻 懷錦 蘇曼意 主演
中電二廠最新偉構

新光 巴黎
同映四場 二時半 四時45 七時 九時15
王豪 鄔麗珠 主演
大中華企業公司發行
反擊得手 痛剿頑敵
76號女間諜
單槍匹馬 智取作戰圖 渾身是膽 轟炸火藥庫
今日兩院端節特加十時半早場

福爾摩斯末日臨頭
秘密寶庫

巴黎 下期特映
惡虎村

國際
今日端陽加映十時半早場
復映上集 接映下集
東方夜譚
胡楓 主演 迎春曲 下期獻映

杜美
今天四場
風流種子
下期開映 伏爾加伏爾加

青年中國
明天起映 英雄嘯頭

國光
端午節 十時半早場
野獸大會串
非洲獵獅記

滬山
顧粉紅色的炸彈

山西
衣錦榮歸

百老滙
杜十娘

滬東
新天方夜譚

嘉興
女盜白蘭花

春之夢
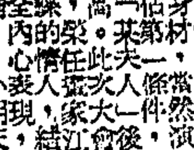
演員介紹 王豪 江濤
朱石麟 導
主要 陳娟娟 呂白 舒適 王丹鳳

泰山 滬西
裙帶風

金榮
不了情 青年男女

民光
勞萊 哈台
呆人戇福

九星
電話 82623
尹桂芳 竺水招
一箭雙鵰
一曲難忘

龍門 86175
陸錦花 邢竹琴
斷腸曲

明星 電話30590
傅全香 范瑞娟
並蒂蓮

國泰 TEL.93188
是我錯

大新
新白蛇傳
愛是愛 儂格愛
浪蕩子

太原 T.84357
筱麗天
新白蛇傳

虹光 廣東戲 電話(02)六〇三七〇
白蛇傳
苦度春宵

皇后 95912
西太后

國際
程笑亭
小浦東投軍記

金國
滿場狂 44

申報分類廣告
每行特價 二千元（廿行為限）

新都
千古恨

中央
對對飛雙燕
鐵骨紅梅

紅星 電話 02 70627
白蛇傳

蘭心 電話70414
今天 五時半
甜蜜蜜

蘭心 電話70414
今天日夜兩場
芳名

辣斐 電話81200
今日端午
北京人
曹禺 劉厚生 編導

天蟾舞台 90560
今天日戲 全部白蛇傳
今天夜戲 白蛇傳
明天夜戲 盤絲洞

滄洲書場 電話：38392
七週紀念
今天每位贈送
精美團扇
日中場 夜場

菊花牌

南洋橡膠廠出品

共舞台
今天端午日夜兩場
從速購票
老牌 白蛇傳
活蛇
郭玉崑 空中飛人

大舞台
今明兩天日夜兩場
兩條巨蟒
空中飛蛇
水漫金山寺
新白蛇傳
劉坤榮大戰巨蟒

黃金大戲院 電話84114
徽欽二帝
日戲座價 20000 16000 10000 8000 5500 5000 3500

中國大戲院 TEL. 97177 93072
今天端午 今夜兩部好戲
白蛇傳
水漫金山
太平天國 二集